本報登記證 內政部警字第三八零九號 中宣部中字第二一六四號
電報掛號 一一一一
南京日報
社址 白下路八三號 電話 二一五八三號
中華郵政掛號特准認爲新聞紙類
第三百七十四號
今日二大張售洋二分

南京大陸銀行
紀念兒童年養成國民儉德
創設學童儲蓄 特別加利提倡 定有專章 隨時送閱
分行 朱雀路四象橋
支行 中山北路鼓樓東
電話 二三二一八 二三三七七 二一八八〇 三二五八三 三一〇三六

今日提要
要聞 蔣委員長昨飛抵京 東海沭陽淹沒百餘村莊
國際 義軍旦夕大舉攻亞
社會 首都新運會籌組新生活勞動服務團
教育 教部核准京浙綏辦勞作師資訓練班

陝甘佈署已事畢 蔣委員長由幷飛返京
下午到達各軍事長官趕往歡迎
在幷會晤閻商剿匪與土地問題

（本京消息）蔣委員長近以川省勦匪軍事業告結束、爲計劃西北勦匪軍事、特往陝甘佈署一切、並就便視察洛鄭汴各地軍務、前（十三）日復由汴飛往太原、與駐晉綏靖主任閻錫山有所晤談、卽於昨（十四）晨出席太原擴大紀念週後、乘自備福特機返京、該機係上午十時由幷起飛、下午二時四十五分平安到達本京明故宮飛機場降落、隨從人員另乘波音機先一小時許抵京、先是航空辦事處得蔣委員長由幷起節之訊、卽飭飛機場嚴加戒備、各軍事機關長官得訊、多趕往飛機場歡迎、蔣委員長下機後、乘汽車赴軍校官邸休息、各歡迎人員、如憲兵司令谷正倫、海軍部長陳紹寬、軍政部長何應欽、代參謀總長朱培德等、均隨往晉謁、中央祕書長葉楚傖等、亦先後往謁晤談一切、

（太原十四日電）蔣委員長十四日晨、八時出席此間紀念週、訓話歷一時始畢、訓話要點㈠來幷係商勦匪問題、㈡與研究土地問題、十時乘福特機離幷南飛、

內政部長黃郛 日內來京謁蔣汪
就職與否俟請示後再定

內政部息、內政部長黃郛、前請辭職、經中央慰留後、已不再堅辭、現聞黃氏抵滬檢驗身體結果甚好、已定於日內來京、晉謁蔣委員長 汪院長請示一切、至就任內政部長與否、俟請示後方作最後之決定云、

劉鎭華返安慶

（安慶十四日電）劉鎭華偕一路軍長劉茂恩、由舒城乘汽車十三日下午五時返省、

汪精衛 今晚快車返京

行政院長汪兆銘、因公於昨午偕同鐵次曾仲鳴飛滬、幷便參觀全運會、今據政院確息、汪院長以明日行政院會議須待主持、爰定今晚十一時由滬乘夜快車返京、明日上午七時卽可到達云、

孔祥熙 今晨乘車抵京

財政部長孔祥熙、日前赴滬處理中行行務、幷順道參加全運開幕禮、迄已數日、茲悉孔氏以部務殷煩、須待主持、已於昨晚乘車入京、約今晨七時當可抵達、并出席今晨行政會議云、

于院長 週內返京

監察院長于右任、曾因身體不適、赴滬療養、以便休息、于氏經修養以來、現已完全恢復健康、現因六中全會五全大會行將開幕、並院務諸待處理、爰定于本週內由滬返京云、

大連會議內容 係宣達東京意旨
守島抵滬將召日領會議 月杪北上考察

外交界息、日外交官軍人會議、在大連上海北平分別舉行、據悉此項會議、係代表軍部宣達東京意旨、又訊日本外務省東亞局第一課課長守島、奉派來華業於前日抵滬、茲據外交部息、守島是否來京、刻尙未定、渠此次來華目的、係在滬召見使館官宣達東京意旨、

（北平十四日電）外交界息、日外務省東亞局第二課長守島伍郎、傳達日四省會議所決定之對華政策、已由東京抵滬、日內卽召集駐各地日領會議聽受各地情報、并商討一切、定月杪北來考察聞有吉將同來、

林主席 返鄉掃墓

（福州十四日電）林主席十四日晨赴省黨部、省政府各廳處視察一週、並略有指示、十五日江屏藩殯葬、林主席親爲執紼、卽晚返尚幹鳳坂故鄉、十六日晨在鄉祭掃祖墳、巡視各學校後再赴瑄江青芝寺展謁先祠、逗留三數日卽回省、廿五日前後返京、

灌境大伊山淹沒 東沭百餘村莊陸沉
南北六塘河猛漲洪流冲新堤 鹽河西堤潰決東岸大堤吃緊

（徐州十四日電）灌境大伊山鹽河水勢猛漲、淫量湍急、縱橫七十里、全部潰漫、與小伊山一帶水相銜接、平地深五六尺、水由堤上漫出、鹽河西堤、季窰決口百餘丈、現在搶堵中、大伊山現被漫水淹沒、交通阻斷、所有叮當河兩岸、以及東海沭陽兩縣邊境百餘村莊、均已陸沉、人民多由糧船救護逃出、

（徐州十四日電）南北六塘河均猛漲、漣水境周集黃灣、舊堤潰決、洪流直冲新堤、致沭陽境六區張圩至徐塢一帶十餘里堤身、全部滲水、且泥土鬆散、民夫日夜守護、隨時堵塞、仍險象百出、

（徐州十四日電）鹽河西堤、前夜在灌境西磕頭處潰決數十丈、東海灌雲縣、村莊淹沒數十、鹽河東堤因西南風緊、洪流撞擊、形狀危急異常、堤身頻現動搖、現東岸大堤全部吃緊、灌雲許縣長親到東堤視察、督促民夫搶護險段、並趕築大長堤、東西兩岸、鄉民悉被徵調一空

邳縣災情奇重

（徐州十四日電）邳縣十四日呈專署、災情實況調查統計、（一）被災人數三零七四九九口、（二）被災田畝三六七零一零畝、（三）被淹房屋爲六三一零、（四）漂沒糧食三七三五七石九斗、（五）漂沒牲畜三六四九頭、銅山專署卽彙銅邳豐沛四縣災情實況呈省、

奧加丹現有小戰 義軍旦夕大舉攻亞
莫索里尼將封亞降將爲亞皇
義機不炸吉布的至亞京鐵道
波諾抵阿杜亞檢軍

（亞京十四日路透電）現日有數千亞兵過吉吉迦赴亞國東南奧加丹陣綫、該處現僅有小戰、惟料義軍旦夕將大舉進攻、同時哈拉爾附近之動員、幾已竣事、該地爲義軍由索馬利蘭進攻之目的物、聞亞兵月餉現皆倍於平時、星期杪無重要戰事、義軍造成一路、通至阿杜亞、衆認爲顯著之功績、東非義軍總司令波諾、昨日經此新公路正式接收阿杜亞、義軍一方面準備續向前攻、一方面在亞比西尼亞各部落中從事宣傳、亞人皆知義國黃金宣傳之危險、盛傳有索馬利亞之首治領七人、藏有鉅款義幣、皆被指爲間諜而加槍斃也、義方傳出亞軍逃降義軍之消息、而亞京無盛傳索馬利亞首領薩瑪太里率衆二千已歸附亞軍、並稱索馬利亞兵現日有由義軍中逃亡者、哈拉爾爲亞國南路軍大本營所在地、今防禦天空襲擊之佈置、業已鞏固、許多高射砲、皆置於四周小山、不易察見之地點、義軍前鋒已進抵距哈拉爾、僅六十哩某地點之說、已由亞當局予以否認、

（羅馬十三日哈瓦斯電）若干人預測首相莫索里尼、將冊封亞國降古福柴爲亞國皇帝、據古福柴自稱、係亞國皇朝嫡裔、昨日率部歸降義軍、一俟義軍入佔阿克遜城後、卽將在該城宣佈登極行加冕禮、並接受義國之保護、

（亞京十三日哈瓦斯電）義政府會通知亞政府、謂義機可不向吉布的至亞京之鐵路擲彈、但以亞國不用該鐵路裝運軍火爲條件、聞亞政府答覆表示贊同、義大使文西已允俟下星期三駐瑪根羅城、義領館人員抵此後、一同起程離境、

（羅馬十四日哈瓦斯電）東非義國高級委員波諾、業於十三日晨由亞斯瑪拉行抵阿杜亞、攻克阿城之馬拉維格那率領當地要人排隊歡迎、嗣由波諾發表簡短演說、並檢閱軍隊、最後則爲一八九六年及一九三五年義軍陣亡士兵紀念碑行揭幕禮、

賀耀組 經俄返國 外部未接報告

我國駐土耳其公使賀耀組氏、有繞道蘇俄返國、出席五全大會說、茲據外交部訊、賀氏是否返國、本部尚未接得此項報告、

舊都文物整理會 將直隸政院

關於舊都文物整理委員會改隸問題、日昨報載內財鐵教四部派員到平接收、該會委員長有擬由傅增湘擔任之消息、頃據內政部負責人談、舊都文物整理委員會本隸屬於北平政整會、嗣因北平政整會奉令裁撤、曾呈行政院請示該委員會應改隸何處、經院發交內教財鐵四部查覆、四部會商結果、以爲應直接隸屬行政院、業經會銜呈院核奪、經過情形大概如此、報載四部派員赴平接收、及委員長由傅增湘担任各節、並非事實、

新任法使人選 法向我徵求同意
美陸長將來京謁我當局 詹森擬卽南下接洽一切
德大使邀程天放等茶會

（北平十四日電）外交界息、法使韋禮敦斯世後、新任人選、正由法政府向我徵求中、尙未派定、又法使升格事、法國會亦未通過、暫難實現、美國副總統迦納、美陸長竇恩、及美國國會議員等爲參加菲律賓新共和國成立典禮、均將由美前來遠東、道經我國赴菲、茲悉副總統係本月二十九日始抵滬、陸長竇恩則係乘陸軍運輸艦哲斯特號前來、本月二十一日卽可到滬、二十二日與美大使詹森同車來京、並定二十三日下午三時晉謁汪院長、二十四遊覽本京名勝、二十五日返滬、至副總統等則在滬僅留一日無暇入京、卽乘原輪赴菲、駐華美大使詹森、爲赴滬籌備歡迎途經滬上之美副總統、及陸長等、定十六日由平南下來京、到京將稍事停留、晉謁我當局接洽一切、十八日由京赴滬、二十二日再偕美陸長竇恩同車來京、駐華德國大使陶德曼夫婦、十三日下午四時在使館邀請中德文化協會德奧瑞同學會、同濟學友會各會員及中國首任駐德大使程天放等、舉行茶會、會間由陶大使致詞歡迎、情況極爲熱烈、

朝陽民衆與日軍相持甚烈
長城沿綫日軍多出增援
殷汝耕談戰區最近狀況

（北平十四日電）朝陽發生民變後、日軍共開往三千餘名彈壓、連日相持甚烈、長城沿綫日軍亦多出發增援、現仍在朝陽附近混戰中、詳情不明、

（北平十四日電）殷汝耕談、薊密灤榆兩區合併事、尙無所聞、完全聽命中央、白堅武企圖騷擾、已獲黨羽數名究辦、白本人不在遵化、現飭地方當局及團隊嚴密防範、戰區殘匪、多逃口外、張海蛟復設在口外平壁山嘯集、已堵其內竄、中日會剿、大致不成問題、灤河水上公安局係奉省令籌設、業將組織條例擬妥、呈送省府核辦、但以經費及餉糈未決定、故成立尙無確期、戰區建設問題、將來擬成立委員會主持一切、商主席亦頗贊同、俟提省府會議通過後、卽可實現、主要工作、爲修築公路架設電話、暨疏濬河流等、關於修路部分、現已派員查勘、將先舉辦、

修正出版法草案條文
政院本週內審查

出版法草案、經內政部根據中政會議、修政原則八項、修改原案條文、呈送行政院後、政院卽着手審核、現已將近竣事、定本週內開會審查、下週院會通過後、卽可咨送立法院審議云、

蔣鼎文巡視 閩北防務

（福州十四日電）蔣鼎文十四日晨七時、率顧問副官處長及黨政參謀兩處人員等赴閩北巡視防務、先到南平轉往建甌轉道浦城江山、與衞立煌商閩浙邊區剿匪機宜、約兩週始返漳州、

公務員承銷振災公債
辦法尙在擬議中

關於二千萬元振災公債之一部、由公務員承銷辦法、關係方面、仍在擬議中、聞將來推銷時、擬在公務員之薪金項下、搭發成數、刻尙未具體定奪、

成都追悼空軍殉難將士

（成都十四日電）歷年勦匪各役、空軍無役不從、厥功甚偉、殉難將士達二十餘人、隊長王伯嶽、副隊長朱嘉鴻、且係最近在川殉難、行營參謀團特發起追悼空軍殉難將士大會、定十五日晨十時在蓉舉行、將由顧祝同主祭、楊永泰、賀國光、劉湘等爲與祭官、收到輓章誄詞達千餘件、

波蘭新閣組成

（華沙十三日路透電）戈斯西亞哥夫基所組織之新閣、已於今日宣誓就職、戈氏仍兼任內長、外長亦仍由柏克蟬聯、

中央信託局 國府准備案
湘省國稅機關收入應一律存中央分行

中央銀行前呈國府該行信託局、已籌備就緒、業派該行副總裁張嘉璈、兼領該局局長、同時撥給資金一千萬元、并已於十月一日成立、開始營業、報請鑒核備案、國府昨（十四）日指令該行、准予備案、又該行在長沙、已設分行、特函請財部、凡該省國稅機關、所有收入稅款、應一律存入該分行、以重公令、

中華書局
空前之新發明
月日星期時辰鐘
五大特點
一 報鐘點・鐘面上有十二小時及二十四小時兩種字報鐘點
二 報時辰・鐘面中央部有一圈專報子丑寅卯等十二個時辰
三 報日曆・下面中格有一活動日麻報日期換日時機件能自動翻換
四 報星期・下面右格有一活動星期麻報星期均由機件自動翻換
五 報月份・下面右格有一活動月麻報月份每月均由機件自動轉換

國民政府命令

十月十四日

國民政府昨(十四)日命令

(一)任命陸軍步兵上校、傅正模爲陸軍第八十三師副師長此令、(二)軍事參議院參議凌兆堯、另有任用、凌兆堯應免本職、此令、(三)任命余際唐爲軍事參議院參議、此令、(四)陸軍第三十師步兵第九十旅第一百八十團團長趙廣雲、着免本職、此令、(五)陸軍第一師獨立旅第二團團長甘鋭生、另有任用、甘鋭生應免本職、此令、(六)陸軍第八十三師補充團團長楊光鈺、另有任用、楊光鈺應免本職、此令、(七)陸軍第五十八師步兵第一百七十四旅第三百四十八團團長徐心同、另有任用、徐心同應免本職、此令、(八)任命陸軍步兵中校李德生、爲陸軍第五十八師步兵第一百七十四旅第三百四十八團團長、此令、

國府頒發 西北剿匪總部印章

文官處已函送軍委會轉發

國民政府曾於日前以明令發表將中正、張學良、兼任西北剿匪總司令、副司令、關於總司令部、及司令印章、業經國府鑄印局鑄就銅質關防一顆、文曰「西北剿匪總司令部關防」、又象牙小章二顆、文曰(一)「西北剿匪總司令」、(二)「西北剿匪副司令」、并經國府頒下、國府文官處頃已函送軍事委員會、轉發領用、并希將啓用日期、呈府備案、

我國赴暹攷察團 本月底當可啓程

俟經費撥給後即出發 凌冰等任團長

外交、實業、財政等部、及僑務委員會等機關、及國內之商界領袖、所發起組織之中國赴暹攷察團、自經推定外交部條約委員會委員長凌冰、及全國商聯會主席林康侯二氏擔任正副團長外、連日積極籌備各項出國事宜、甚形忙碌、昨據該團某籌備委員談、該團刻已大致籌劃就緒、俟經費撥給後、于本月底即可出發、至遲約在十一月初當可啓程、而考察團全體團員名單業已內定、日內即可發表云、

日僞軍越入俄境 向俄邊防軍射擊

俄兵開槍還報死傷多人 俄向日提出抗議

(莫斯科十三日路透電)據今日滿洲消息、日滿兵一小隊共五十人、在伯力附近之格鄰台柯伏越入俄界、向俄邊防兵射擊、俄兵亦開槍報之、聞死傷多人、據政府通訊社稱、蘇俄政府已訓令駐日大使向日當局提出堅決抗議、

英法各地 紛起示威運動

反對義國向亞侵略 幸未波及義使領署

(倫敦十三日路透電)今日巴黎與開普鎮兩地、皆舉行示威運動、反對義國向亞開戰、而倫敦海德公園、亦舉行此項運動演說者大都抨擊黍索里尼之舉動、爲帝國主義侵略不可恕之行動、巴黎因舉行示威而被當局逮捕者達一百人、但除其中六人因犯小罪仍被羈押外、餘悉開釋、義使署前駐有特別衛隊以防意外、但示威者僅在各大街活動、未波及義使署、開普鎮今日之示威參加者逾千人、當衆將紙糊之黍索里尼巨像舉火焚燬、倫敦義使署亦有警察防守、但未有示威者集於署前、

對義實施制裁 財政小組會通過案

將由十七人委員會開會討論 法將接受英建議

(日內瓦十四日路透電)國聯制裁調整委員會之財政小組委員會、昨晚通過決議案、按照其中規定、不特與義政府、且將與義平民斷絕一切財政往來、該案今日將由十七人委員會開會討論、預料即將由代表國聯大會之五十人全體委員會通過之決議案、主張禁止對義政府公共、當道、私人、及公司之一切借款與銀行等放款、對於資本與股票之發行、亦施同樣禁止觀察、預料法政府今日將接受英代表艾登所提出抵制義國輸出品之建議、現信星期三可商决、(一)抵制義國輸出品、(二)限制售物與義國、(三)協助因停止與義國貿易受損最甚之各國、

艾登即將由日內瓦遄返倫敦 英代表團希望制裁日內實施

(日內瓦十二日哈瓦斯電)聞英代表艾登定下週中遄返倫敦、俾向英政府報告國聯對於實施盟約第十六條所採取之各項决議、英代表團表示希望經濟及財政制裁可於三天見諸實施、又聞英本國及各自治領暨荷蘭代表團、均贊成對義斷絕外交關係、惟其他若干國政府則表示反對、蓋有若干國以爲和平解决之談判、尙有進行可能、如斷絕外交關係、則將使對義談判之門戶、爲之閉塞、

阿洛錫向美國人民廣播演說 解釋義國對於義亞衝突觀點

(日內瓦十三日哈瓦斯電)義代表阿洛錫、頃在此間向美國人民廣播演說、解釋義國對於義亞衝突之觀點、計分下列各項、(一)國聯對于亞國待遇殊欠公允、(二)義國不承認亞國爲統一之國家、亞國在實際上可區分爲中央政府直轄地及藩屬之兩部分、其藩屬實受種種非人道的統治、(三)當一九二三年、義國投票贊成亞國加入國聯時、亞國此種情形本已存在、惟當時亞國附有種種條件、嗣後迄未履行、(四)義大利之行動、並不與非戰公約准許各國爲自衛而戰、而最近十年以來、亞國在義國殖民地邊境發生事端、則有九十次之多、(五)義國在亞國之利益有關義國之生存、此層曾迭次締約承認、(六)國聯對於義亞爭端、採取二重政策、實等於作繭自縛、阿洛錫之結論則謂欲求和平解决、必須(一)國聯放棄其二重政策、(二)國聯盟約應與目前需要相諧和而後可云、

捷克政府決計對義實施制裁

法報發表社論主張國聯改組

(捷京十三日國民海通電)據卜拉格日報載稱、各種制裁條例、將於本星期四開議、討論之後、一律公佈、據稱政府將設立貿易監督局、担任管理出口貨物之責、並謂捷克決不僅以頒佈條例敷衍塞責爲滿足、且將忠實履行國聯盟約所賦予之義務、現因奧國代表在日內瓦發表之宣言、故捷克政府對運往奧國之貨物、亦將加以研究、爲欲達此目的起見、且將增加奧國邊境之稅吏云、

(巴黎十四日國民海通電)巴黎日報發表社論、指陳德國退盟、星期一即將生效、此後該國對於意阿問題之態度、即可自由决定、不受任何拘束矣、該報宣稱國聯改組問題已因德退盟生效而愈加迫切、蓋即使國聯本身能因此次制裁意國之試驗而證明、其實力但如無中歐最强之大國參與其間、其存在亦必難於久遠、惟德國亦曾簽字於洛迦諾條約、該條約由國聯會員國、且於國聯機構之內所締結而成、故德國雖已退盟、亦未能完全擺脫國聯束縛之關係也云、

內政部 派員會勘

皖贛鄂三省界

內政部前奉行政院令、會同皖贛鄂三省改劃長江北岸三省省界、經即分電皖贛鄂三省政府、請速派員會同查勘、三省政府均已復電贊同、茲悉內政部派科長張恂、視察殷濤、皖省派操震、贛省劉琳、傳元衍、楊芳尉、鄂省派夏維時、吳松喬爲委員、預定十月十八日以前、各委員在南昌會齊後、再前往各地查勘云、

鹽務署 整頓鹽稅

昨據鹽務署某要員談、鹽務當局、爲整頓鹽稅起見、已將湖北垻城天門等縣之石膏鹽收歸中央辦理、并由鹽務署派稽核員張鳳梧于前日赴鄂接收鹽局、嗣後每年可以增加鹽稅四百萬元、因垻城天門等縣、以前原爲淮鹽引銷之地、遜清末葉、洪楊起亂、淮鹽中斷、遂由當地政府研製石膏成鹽、行銷民間、其鹽稅收入、即歸當地政府、而近年之石膏鹽、因鹽稅低廉、僅合淮鹽稅額五十分之一、故自天門等地運銷鄂西一帶、淮鹽銷數、致受影響、統計鄂省政府每年收入石膏鹽稅七萬餘元、而影響淮鹽稅收、年合四百萬元、此次經中央接收、原有每年七萬元之鹽稅、仍由財部劃撥鄂省、鹽務事宜、則歸中央統一辦理、自後淮鹽即可逐漸運銷該地、其次刻正計劃淮鹽運銷至西北之陝西、甘寗青三省、最近當可實行、已設鹽務局于蘭州、預計年可增收鹽稅二百萬元、各地鹽場、建築鹽坨、所費甚鉅、目前長蘆及淮北兩地之鹽坨、先後完成、山東方面、亦在進行、福建鹽坨、不久即可開始建築、總計各地鹽坨完成後、官鹽走私、當能絕跡、鹽稅收入、當有大量之增加、惟新鹽法之實行、尙待鹽政改革會討論决定云、又據財政部息、常鎮鹽地引商銷、呈請松江鹽務稽核分所、令飭精鹽公司、凡內地運銷精鹽、應先銜引商代鹽總會、以該分所命令、於法無據、呈請財政部轉飭收回成命、以符定制云、

國府明令

褒揚秋瑾

國民政府、今(十四)日發表明令褒揚先烈秋瑾、原令云、先烈秋瑾、秉性明敏、志慮深沉、囊年加入同盟會、在浙糾集同志、刱設埶校、組織光復軍、密謀大舉、事洩被逮、從容就義、追懷奇節、軫悼彌深、亟應特予褒揚、藉彰芬烈、而昭矜式、此令、

解決西公旗糾紛案

何競武分電雲王等徵求意見 辭垂職務說不確

記者頃由蒙藏委員會探得確息、中央選派澈查西公旗糾紛大員何競武、現雖患失眠症、但並未辭垂該責、故另選大員、及將派黃紹雄北往說不確、何氏現爲早日解決該項糾紛計、昨已由滬分電綏遠省政府及雲王、德王、石王等征求各方解決糾紛之意見、俟將各方意見集中研究、及向中央請示後、即親往百靈廟及綏遠訪晤各關係人作澈底之解决云、

中樞紀念週

邵元冲報告

中央國府今晨九時舉行聯合紀念週、到中委葉楚傖、居正、邵元冲、紀亮、鄧飛黃、海軍部長陳紹寬、國府文官長魏懷、文書局長許靜芝、及黨部全體工作人員四百餘人、由居正主席、領導行禮後、即由邵委員元冲報告有形力量與無形力量、

美陸長 鄧恩抵日

(橫濱十四日路透電)美陸長鄧恩、近赴馬尼剌參加菲列賓共和國開國慶祝典禮、今晨八時半抵此、日政府代表及美國駐日代辦等、均往迎迓、鄧氏明日將覲見日皇、並分訪日外相及陸相、鄧將在日本盤桓兩日、

美參議院 白銀委員會

集議·並發表宣言

(鹽湖城十二日路透電)參院白銀委員會、昨日集議終日旋散會、並發表空泛之宣言、謂吾人不討論政治僅研究事實云、參議員畢特門稱此次會議甚爲和諧、而參議員湯姆士則稱、就所發見之事實而論、足以證明渠所發表目前白銀政策、不過爲權宜之計、一言實有至理云、

滬魚市場 下月可開幕

(上海十四日電)魚市場主要工程、均已竣工、下月可望開幕、實業部爲使各界注意漁業狀況起見、將在該場新址內、先舉辦全國漁業展覽、

津浦鐵路簡明行車時刻表

民國二十三年七月一日起實行

列車＼站名	北平	天津東站	天津總站	天津西站	滄州	德州	濟南府	泰安府	曲阜	兗州府	臨城	徐州府	蚌埠	滁州	浦口	南京	上海北站
滬平通車 第三〇一次	十五點〇五分開	十八點二十分開	十八點四十分開	十八點五十三分開	廿一點三十〇分開	〇點二十分開	三點三十三分開	五點四十二分開	七點十四分開	七點五十分開	十點十分開	十二點十一分開	十六點十九分開	十九點三十五分開	廿一點十五分開	二十四點開	七點四十五分到
平浦通車 第三〇五次	十八點五十分開	廿二點廿分開	廿二點四十五分開	廿三點〇一分開	二點三十分開	六點十五分開	十點十六分開	十二點四十二分開	十四點三十七分開	十五點三十分開	十八點廿分開	廿一點〇二分開	二點二十分開	六點廿一分開	八點到		
津浦快車 第二一次		八點五分開	九點三十分開	〇點四十七分開	十三點廿二分開	七點〇三分開	廿點五十四分開	廿三點廿〇分開	一點廿四分開	二點廿六分開	五點十五分開	七點四十五分開	十三點廿三分開	十七點三十分開	十九點到		
浦徐混合 第七一次												六點十分開	十二點三十分開	十八點十七分開	二十點二十分開		
徐濟混合 第七三次							七點二十五分開	十三點十三分開	十二點五十分開	十三點四十六分開	十七點十五分開	十九點三十分開					
濟津混合 第七五次			十二點〇五分開	十二點二十分開	十五點五十八分開	十九點四十七分開	廿三點三十五分開										
濟津混合 第七七次			十七點開	十七點二十分開	廿一點五十七分開	二點二十分開	六點〇五分開										

列車＼站名	上海北站	南京	浦口	滁州	蚌埠	徐州府	臨城	兗州府	曲阜	泰安府	濟南府	德州	滄州	天津西站	天津總站	天津東站	北平
滬平通車 第三〇二次	十六點開	廿三點十五分開	一點四十分開	三點〇五分開	六點三十八分開	十一點〇五分開	十三點〇五分開	十五點四十七分開	十六點十四分開	十八點十五分開	廿點四十五分開	〇點廿五分開	三點二十九分開	六點三十分開	六點五十五分開	七點三十分開	十一點廿四分到
平浦通車 第三〇六次			十九點十五分開	廿一點〇六分開	一點十三分開	六點三十分開	八點三十八分開	十一點四十二分開	十二點〇八分開	十四點二十七分開	十七點〇五分開	廿點五十二分開	〇點三十一分開	四點十三分開	四點四十分開	五點二十分到	八點十九分到
津浦快車 第二二次			十點開	十一點四十分開	十六點十一分開	廿一點三十分開	廿三點四十五分開	二點五十五分開	三點二十三分開	五點四十二分開	八點廿八分開	一點十分開	十五點四十八分開	十九點三十八分開	二十點十分開		
浦徐混合 第七二次			七點三十五分開	九點三十七分開	十五點十二分開	廿一點五十五分開										廿點廿分到	
徐濟混合 第七四次						七點二十分開	九點五十九分開	十三點二十三分開	十三點五十六分開	十六點四十五分開	十九點十八分開						
濟津混合 第七六次											十二點〇〇分開	十五點四十一分開	十九點十八分開	廿二點五十八分開	廿三點十分開		
濟津混合 第七八次											二十三點開	三點廿六分開	七點三十四分開	十一點五十分開	十二點〇三分開		

日報索引

第三卷　第五期

民國二十四年十月十五日

目次

一、二十四年八月份日報索引分類表

二、二十四年八月份日報分類索引

（一）社會類

（二）政治類

（三）經濟類

（四）交通類

（五）教育類

（六）學術類

三、二十四年八月份日報著者索引

編輯主旨

日報記載現代社會，政治，經濟，國際，教育各問題，均爲我人研究之對象，惟以頭緒紛紜，恆苦散漫，難以稽考，縱有剪貼，亦覺浩繁。本刊在將日報上各項問題，分門別類，編成條理分明之系統史料，極便於研究社會時事諸問題者之參攷。本索引取材之日報凡十餘種，計上海申報，新聞報，時事新報，晨報，南京中央日報，漢口武漢日報，西京西京日報，天津大公報，北平北平晨報，廣州民國日報香港工商日報，及南洋星洲日報等。內容豐富，編法新穎，誠爲學術界無上之工具刊物也。

總發行處　中山文化教育館發行處　南京中山門外體育場路

總代售處　上海雜誌公司　上海四馬路三二四號

價格　每月一冊每冊五角全年五元五角　每月十五日發行

遺失聲明

鄙人前領蘇皖郵政管理局，發給第二七七號圓式證章一枚，因在途中乘車遺落，無從尋索，除呈請補領新式證章外，特此登報聲明作廢，

鮑延禧啓

南京市社會局舉辦第二屆新生活集團結婚通告

字第　號

本局舉辦第二屆新生活集團結婚定于九月二十日開始登記十月二十日停止登記十一月一日核准公佈十一月二十日舉行婚禮凡本市市民願參加者須於登記期內向本局領取集團結婚辦法及聲請書依式填就由男女結婚人隨帶登記費二十元親來本局登記特此通告

南京市土地局核准土地登記公布欄

二十四年十月十四日核准

孫子熙東牌樓一六九號　林鍾智菱角市街二二

號二四號　馬鳴瑞吉兆營　陳以衙等小門口三

三號三五號　中國墾業銀行中山路　王桐軒玉

振街上六號號謝蔚成老虎橋二八號　章偉會等國府路三七二號三七四號　張柏松遊府西街四號　張連元小砂珠巷十號　劉劍街中華號八九號　金質夫安品街二八號　謝藤皆等

老虎橋二六　陳烈明林陵路　文叔英等中山路二〇九號　姚培原建康路一九〇號　國立中央研究院成賢街四八號　劉桂芳內橋灣四七號　王兆森蓮子營　王宗漢季羅廊巷二

號　高共昌四福巷二一號　龔家駒等羅廊巷二號　他項權利登記鄭相臣四福巷二號　唐國屏馬芳苑八號　吳永年大四福巷一號　他項權利登記張恆興馬芳苑八號　胡雨霖等教

戴營十九號　唐聲賓馬芳苑八號　蔣含齋建康路六三號　胡朝祿長樂路九二號蔣仁山鐵管巷　他項權利登記長樂路九二號蔣淑媛鐵管巷五十號　吳子軸錫天宮西街十九號

戳趾孫豐富路二四九之十三號二四九之十四號曹都巷二一號　他項權利登記馬榮和朝天宮西街十九號　尙佑斯等毛家苑　王史榮蘆蔣營　程覺民江蘇路二一號四六號　江繼承

樓子巷八十號　祝鴻壁大黨家巷二一號　瞻園路一四三號　張傳根昇州路一四三號　綢布業同業公會煤灰堆二七號　馬順發寧八間身五號　寰幼之糖坊廊七六號　軍需署營造

司大全福巷二六號　劉明和大油坊巷十二號　朱芝榮中正路四〇〇號　他項權利登記徐則揚大黨家朴二五號　印福昌等內橋灣三二號　他項權利登記徐筱卿大黨家巷　三號

他項權利登記陳崇德內橋灣三二號　他項權利登記何鼎鏞大黨家巷二七號　王克樑等七家灣八四號八六號　甯孟權盧蔣營　鄧礦川朝天宮西街三八號　王成信石鼓路八一號

金畚之安品巷十七號高紳霈峨眉山四號至九號　他項權利登記楊嘉興安品巷十七號　李金聲等建康路四九八號　與賀卡接上祠二號謝坊巷四八號　黃海泉致和街五六號五八號

七十四號　李求茂陶李王巷　郵政儲金滙業局　中山東路三二六號　李清軒高婁門　金元洪秫陵路桃園　姜異生觀晉巷　昆耀東建鄰路　八一號　李長春[illegible]子街　賈企周寧羅

廊巷二十號　夏信貴明瓦廊八八號　朱少鄉倉巷一三四號　汪耀寗倉巷一〇八號一一〇號一一六號　觀晉菴止馬營三二〇號　藏正英等大香嬙五一號　于松記建康路七一號

金鈺亭定淮門古平崗　他項權利登記褚才根青石巷　唐伯泉等一枝園五一號五三號　蕭慶瑜許家橋　他項權利登記吳少景一枝園九一號　孫慕迦齐家橋　王楚湘昇州路六三號

與兆龍板井中央路　陸松雲李家茆十五號　常立本湖北路十九號至二十三號　他項權利登記上海銀行李家十五號　何錦濤和會巷九五號　蔣季範湖北路獅子橋十一號　劉信

元馬家街永新里七號　蔣季範湖北路獅子橋　高張叁霞臍福街三四號　蔣李範湖北路二九〇號　金鈺元定淮門古平崗

狐臭者救星

寶星　湯森氏　商標

美容奇藥

皮膚　美白色素

此藥含純粹乳料有移醜成美之奇功凡患皮膚粗糙桐容黃黑瘡痕褐紋等不美症搽之潔白如玉●每瓶一元

立止　狐臭藥水

腋下狐臭先天遺傳天愈熱臭氣愈甚且能傳染兒女實爲人生大恨本公司首創發明此藥專治狐臭功效如神凡患此症者腋毛多黃毛孔有垢凝不能去一搽此藥黃毛立變黑色臭氣頓消清潔異常謝函均稱藥到病除永不復發●每瓶大洋一元

內服　美容藥

面部氣色油暗黃黑瘢痕酒糟粉刺雀斑黑痣鼻赤粗糙紅白癜瘋等症服之均能消滅誠移醜成美之聖藥●每瓶二元

愈斑　光面水

斑有雀斑母斑汗斑之別大發皮膚顏面實爲美容上之障凝此水專祛各斑兼除一切瘡痕搽之即退●每瓶一元

面皰藥水

少年男女面部每患面皰酒刺瘋糟赤鼻有損美觀此藥專治上述各症營養皮膚搽之靈驗異常●每瓶一元

拔毛靈藥

此藥能拔鬚髭毫毛將藥塗於毛根五分鐘即能自然脫落並無痕跡痛苦如欲復生搽生毛藥水即生●每瓶一元

生毛　髮藥水

此藥發達血液營養毛孔凡病後產後血虛血枯禿去鬚眉頭髮搽之立能重生且永無再禿之虞●每瓶一元

南京總經理　中美大藥房

地址中華路府東街

上海　二馬路雲南路西首

總發行寶羅製藥公司

第六屆全國運動大會特刊

全運會第五日
女子標槍破全國紀錄
——河南小姐原恆瑞榮膺皇后位——
——上海選手潘瀛初屈居於亞軍——
符保盧再造新紀元

（本報十四日上海專電）女子標槍決賽、河南選手原恆瑞以二八、五五公尺、打破陳榮明所保持二七、七五〇公尺之全國最高紀錄、得標槍冠軍、上海選手潘瀛初、亦以二八、二一公尺破全國紀錄、屈居亞軍、撐竿跳、符保盧以三、九〇公尺重造新紀元、千五百公尺、賈連仁、又獲元勛、

（本報十四日上海專電）今日男子網球雙打、人才萃集、爲全運會數日以來最精采之一幕、足球賽、香港勝安徽、球王李惠堂、獨自射進八球、打破個人足球紀錄、粵將譚江柏、日前在粵勝魯之足球戰中、射進七球、已轟傳遐邇、然較球王今日之紀錄、仍遜一籌也、菲律賓與四川之籃球賽、菲以一百比二十二勝川、亦可謂開全國籃球戰中未有之奇蹟、

（本報十四日上海專電）今晨北平對四川足球戰、延長時間、平忽勝一球、戰畢、川代表抗議、謂尚不足三分鐘、裁判即謂已够、互生爭執、川隊提出大會、定今晚開審判委會審議、

（本報十四日上海專電）蒙漢摔角友誼比賽、蒙專家、力大無窮、各地英雄、均爲所挫、龍華憲兵孟幹練畢鳳亭、老當益壯、深精斯道、在觀衆中、奮然躍下、願爲比賽、初戰、畢佔優勢、十餘回後、亦被摔倒、自摑耳光憤怒異常、

（本報十四日上海專電）今晚審判委會、審查川隊抗議、肯由足球裁判解釋規則、謂延長時間中無休息、川隊認不足三分鐘、即係休息時間、川領隊遂無詞、由王正廷交還抗議、及十元保證金、雙方滿意而散、

雙美並蒂
一對標槍蓋全國
原恆瑞神勇踞首席
潘瀛初奮力得第二

（上海十四日電）十四日下午一時起、女子標槍決賽參加者二十二人、初賽時、潘瀛初最遠、原恆瑞錢行素等次之、二次試賽、馬、李玉桃、爭得第二、迨三擲結果、得決賽權者、爲潘、李、錢、原、及浙之鄺清、滬之許沅六人、潘奮力一擲、達二十八公尺餘、破全國紀錄、原恆瑞一擲、更超潘前而得冠軍、結果如下、

（一）原恆瑞（豫）二八、五五公尺（破全國及大會紀錄）
（二）潘瀛初（滬）二八、二一公尺（破全國及大會紀錄）
（三）許　沅（滬）二七、四一公尺
（四）鄺　清（浙）二六、八九五公尺
（五）錢行素（滬）二五、七六公尺
（六）李玉桃（馬）二五、七四公尺

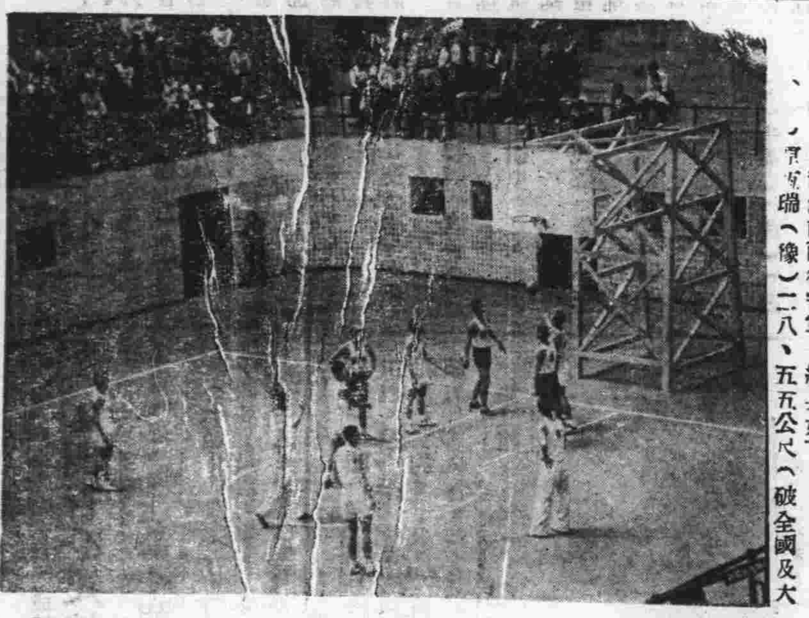
北平與河南男子籃球比賽情形（國際社）

遠東亞軍
撐竿跳王符保盧
再造全國新紀元
王禾平全國紀錄

（上海十四日電）十四日下午一時起、舉行撐竿跳決賽、上屆遠東會亞軍符保盧、亦參加、登場時、引起全場注目、選手共二十一人、加至三公尺四五吋、時已決定被選六人、其後逐漸增加、至三公尺九〇、已超過全國紀錄、王禾未能跳過、符則縱身而過、奪得冠軍、結果如下、

第一、符保盧（滬）三、九〇公尺破全國紀錄
第二、王　禾（滬）三、八五公尺平全國紀錄
第三、馬德光（粵）三、五五公尺
第四、黃伯剛（贛）三、五五公尺
第五、魏志平（滬）三、四五公尺
第六、吳敬順（粵）三、四五公尺

健步如飛
賈連仁最後勝利
千五百公尺決賽
山西光頭均落選

（上海十四日電）十四日下午二時三刻、男子千五百公尺決賽、十八條健將、舉步如飛、粵李登桂領先、滬賈連仁隨後、邱忠澄、谷得勝、均在人羣中、七百公尺、賈居先、次爲王正林、邱忠澄、谷得勝、吳文林、王會斌、李登桂等、千公尺後、賈跑來愈有力、至最後百公尺、奮力衝刺、首觸終點、王邱得第二三名、谷得勝屈居第四、山西光頭李登桂、金仲康、均落選、結果如下、

第一名、賈連仁（滬）
第二名、王正林（滬）
第三名、邱忠澄（晉）
第四名、谷得勝（晉）
第五名、曹衍友（威）
第六名、吳文林（冀）
（成績四分二十三秒二）

十三女子國術比賽優勝者前六名（國際社攝）

男子球賽

足球

▲北平勝四川（上海十四日電）十四日上午九時、足球次賽、平對川、兩軍實力相等、川得角球機會、先中一球、旋平亦反攻成和局、不分勝負、川又勝一球、平不甘示弱、再造和局、時間終了、乃延長三十分鐘、平三鋒努力進攻、先勝二球、易場後、川克復一球、結果、四比三、平勝、

▲香港勝安徽（上海十四日電）十四日下午四時、港對皖足球比賽、港隊名將李惠堂、包家平等均上、陣實力懸殊、上半場、港以七比零佔先、下半場、再勝十二球、結果、十九比零・港勝、日前粵對魯時、譚江柏射進七球、是役李惠堂獨取八只、打破個人勝球紀錄、

籃球

▲青島勝馬華（上海十四日電）青島對馬來亞之男子籃球次賽、於十四日上午十時舉行、青島有名將孔廣益、張毓才等、但馬來亞亦不弱、惟投籃欠準、是其最大缺點、上半時、二十八比十三、青島勝、再戰後、馬來亞努力反攻、頗有進展、最後又爲青射中數球、結果五十二比四十四、青島勝、

▲北平勝河南（上海十四日電）男子籃球次賽、平對豫、原定十四日上午九時舉行、因大會在體育館舉行紀念週、延至九時半始開始、平隊擁有遠東名將牟作雲、于敬孝等人、故豫非其敵、上半時、三十三比十七、易地後、豫作困獸之鬥、但平聯絡純熟、以七十四比三十、獲勝、

▲菲隊勝四川（上海十四日電）男子籃球菲律濱對川、十四日下午一時開始、菲隊爲本屆全運會有染指錦標希望之勁軍、以之對川、當然不費多力、上半時以三十八比十勝、再戰後、菲更活躍川屢掛免戰牌、仍無效、聽任菲隊跋扈、結果、一百比二十二、菲大勝、

▲南京勝山東（上海十四日電）十四日下午二時、京對魯之男籃球次賽、京五虎上將、出入陷陣、所向披靡、魯亦不過弱、尚能略予抵抗、上半時、二十三比十五、再戰後、京唐實雄登場、士氣更盛、魯僅田兆先數次投中、相差甚巨、結果、六十八比三十六、京勝、

排球

▲馬華廣東勝（上海十四日電）男子排球初賽、十四日下午、共兩組、第一組、馬華對京、下午一時比賽、結果、第一局二十一比二十二、馬華勝、第二局、二十一比十七、馬華勝、第三局、二十一比十九、南京勝、第四局、二十五比二十三、馬華勝、總結果、三比一、馬華獲次賽權、第二組、粵對藏、下午三時開始、藏棄權、粵勝、

棒球

▲上海勝河北（上海十四日電）十四日下午三時、棒球復賽、滬對冀、滬實力極强、冀少經驗、除一七兩局得二分外、餘無所獲、結果、九比二、滬勝、

田徑賽場特寫

（本報上海特訊）連日田徑賽結果、女子方面、上海與馬來亞最出風頭、馬來亞的女選手、亦是滬馬爭雄、身材矮小、跑時鑽在人縫中、最後衝刺始挺身而出、全場觀衆、咸大呼小馬來亞來了、已成田徑場普通名詞、

馬來亞　嬌小玲瓏

郝春德　逢人訴苦

郝春德被取消資格後、上海全能錦標有些動搖、遂實擁有五項十項之權威、較有希望、祇要接力賽跑獲第二、總分便可第一、郝春德逢人訴苦、回憶南京上海兩方拉人時、口腹吃飽旅費領飽、於今全部取消、實是咎由自取、

山西軍　大異去年

山西護路軍谷得勝、王會賓等四光頭、以跑萬米著名、第五屆全運會時、萬米發生爭執、江蘇金仲康再與谷表演一次、結果谷竟失敗、雖獲冠軍、十分無趣、返晉後、苦練兩年、同時又新參加千五百米一項、這次來滬、果然不同、十三日下午的千五百米預賽、江蘇金仲康、上海王正林都在一組結果、谷君獨占鰲頭、金仲康卻落個第六、相差半圈、預料萬米賽中、當更有新成績出現、被金仲康表演吃癟之氣、當可暢快一吐也、

女子摔角情形「國際社攝」

女子八十公尺跳欄決賽優勝者之前六名：
（一）錢行素
（二）徐鳳英
（三）胡淑芳
（四）曹漢章
（五）羅玉珠
（六）陳白雪
「國際社攝」

大會全體職員及選手舉行紀念週時吳鐵城市長致詞

女子球賽

壘球

▲山東勝廣東（上海十四日電）十四日下午一時、女子壘球復賽、魯對粵、雙方實力不差、魯先得一分、粵無所獲、魯再增二分、以三比零勝第一局、粵努力反攻、第二第三兩局、連勝二分、第四局、各無所得、第五局、魯重整旗鼓接球攻殺均佳、又連得四分、粵全軍盡沒、末二局、雙方無進展、結果三比二、魯勝、

籃球

▲北平勝江西（上海十四日電）十四日上午十一時、女籃球、平對贛、贛技術幼稚、時有帶球跑之行動、越規甚多、平隊連連投中、結果、四十六比三、平勝、

▲江蘇勝四川（上海十四日電）十四日下午三時、蘇對川之女子籃球初賽、開戰後、川先勝一球、蘇亦還敬、川再進攻、成七比四、勝第一節、蘇不甘示弱、以九比三、八比零、勝第二三節、川已無戰鬥力、又以五比八敗第四節、結果、二十九比十五、蘇勝、

網球

▲雙打半復賽（上海十四日電）女子網球雙打半複賽、滬對粵、十四日上午九時舉行、滬魏氏姊妹、球藝較佳、開賽後、滬先勝兩局、粵亦還敬、造成平手、旋滬連下四局、以六比二勝第一盤、再戰後、滬又以六比三勝、結果二比〇、滬勝、

猛將如雲說網球
上海盟主刼香港
首都冠軍馬少伯竟甘拜下風
林寶華殺得興起如入無人境
南京女后敗北

（上海十四日電）男子雙打網球半複賽、今日下午三時舉行、計賽四組、結果、爪哇以三比零勝冀、馬華以三比零勝平、川以三比一勝京、滬以三比二勝粵、其中以川對京、滬對粵兩組、最爲精彩、餘均成一面倒、川京之役、川王文正表演最佳、長抽短擊、得心應手、佐以錢耀彬助桀爲虐、京隊雖有小梁之巧、與老馬之穩、亦不得不甘拜下風、惟能奪獲一盤、亦爲不易、滬粵之戰、爲全場最注目、雙方表演極佳、爲大會開幕以來最精采之一幕、第一盤、林邱輕敵、以四比六失去一盤、林寶華殺得興起、高攫低截、如入無人之境、轉瞬間、即以六比四、六比二、扳回二盤反敗爲勝、第四盤、老邱略現倦容、遂爲衆矢之的、徐潤培、爲港徐煒培介弟、亦前途極有希望之網球家、佐以老將黎廣駿、一搭一擋、竟再以六比三、扳回一盤、造成平手、休息後、林邱不敢怠慢、謹愼從事、究以經驗豐富、而以六比三獲得最後勝利、惟勝來已費九牛二虎之力矣、同時、另一組、女子雙打、馬來亞之陸素立、謝娓利、以六比四、七比五、勝京黃山農、金琳、

男子雙打

（一）許承基、許承佳（爪）　六—二、六—四、六—一　鄭伯穀、李定頤（冀）
（二）林望蘇、阮國英（馬）　六—一、六—一、六—一　羅孝建、羅孝超（平）
（三）王文正、錢耀彬（川）　六—四、六—二、六—八、六—四　馬少伯、梁德光（京）
（四）林寶華、邱飛海（滬）　四—六、六—四、六—二、三—六、六—三　徐潤培、黎廣駿（粵）

女子雙打

陸素立、謝娓利（馬）　六—四、七—五　黃山農、金琳（京）

（上海十四日電）十四日下午一時、男子網球三賽、川王文正、以二比〇勝京馬少伯、川錢耀彬、以二比一勝京李丕組、滬林寶華、以二比〇勝粵徐潤培、滬邱飛海、以二比〇勝粵黎廣駿、王對馬、頗有可觀、馬雖二盤均佔上風、然均被王反敗爲勝、林對徐、間有佳作、頗受觀衆贊賞、

今日球類秩序

（上海十四日電）十五日球類秩序如下、
㈠足球、鄂對滬、粵對京、
㈡女籃球、滬對冀、浙對粵、豫對閩、平對蘇、
㈢男排球、浙對港、滬對冀、
㈣女排球、冀對滬、港對粵、
㈤女壘球、滬對冀、
㈥男網單打、馬一二對平一二、爪對冀、爪對蘇、
㈦女網單打、晉對粵、晉對滬、平對京、川對京、

香港游泳選手續抵滬
仰泳健將未同行

（上海十四日電）港游泳男選手陳福成、女選手陳玉輝、十四日晨抵滬、仰泳健將劉寶希、因學業關係、未同行、

全運會擴大紀念週
吳鐵城領導行禮

（上海十四日電）全運會十四日晨八時、在體育館、舉行擴大紀念週、到籌委會職員、各單位、總領隊、指導員、管理員、及選手約一千人、由副會長吳鐵城領導行禮并報告、

冀女選手胡文蘭
昨得鐵餅第五

（上海十三日電）十二日下午女子鐵餅決賽、結果、第五名胡文蘭、係河北代表、昨電誤爲豫代表、

男子田徑比賽

◇四百公尺預賽

（上海十四日電）十四日下午一時、田徑第一項四百公尺預賽、分十組、每組取三名、因風大、頗影響成績、李世明、曾榮忠、均未參加、結果如下、

第一組（一）廖金海（冀）（二）李延年（蘇）（三）李宗唐（鄂）成績五四秒九
第二組（一）李培德（滬）（二）羅森華（鄂）（三）郭䓁（京）成績五五秒九
第三組（一）戴淑國（滬）（二）李長漢（平）成績五七秒七
第四組（一）陳福添（粵）（二）董叔昭（滬）（三）馬瑜（京）成績五七秒一
第五組（一）莫全福（粵）（二）李振中（晉）（三）何純渤（平）成績五七秒七
第六組（一）傅金城（馬）（二）鄧民聲（粵）（三）金長顯（遼）成績五四秒九
第七組（一）董翰文（遼）（二）戴宗莊（馬）（三）錢治亞（贛）成績五六秒九
第八組（一）梁蘊明（粵）（二）符令疇（馬）（三）徐蘊臣（青）成績五七秒四
第九組（一）龔方達（京）（二）荀福盛（晉）（三）林帶熹（馬）成績五六秒六
第十組（一）楊茂生（晉）（二）楊紳福（京）（三）錢琦（湘）成績五五秒八

◇四百公尺次賽

（上海十四日電）十四日下午、男子四百公尺次賽、分四組、每組取四名、傅金城、成績最優、董叔昭、爲保存實力、未與競爭、其他各組成績、均較初賽進步、

第一組（一）傅金城（馬）（二）梁蘊明（粵）（三）廖金海（冀）（四）董叔昭（滬）成績五三秒七
第二組（一）陳福添（粵）（二）李延群（蘇）（三）董翰文（遼）（四）符令疇（馬）成績五四秒七
第三組（一）戴淑國（滬）（二）林帶熹（馬）（三）梁民聲（粵）（四）費方達（遼）成績五五秒五
第四組（一）李培德（滬）（二）金長顯（遼）（三）戴宗莊（馬）（四）李長漢（平）成績五四秒九

女子田徑比賽

▲二百公尺預賽

巾幗不景氣棄權何其多

（上海十四日電）十四日下午女子二百公尺預賽、分七組、棄權者太多、每組僅三四人、且有一人者、結果如下、

第一組 ㊀李森（滬）㊁萬玉蓮（馬）㊂朱桂芬（蘇）㊃唐其貞（青）成績三十秒六
第二組 ㊀許梅英（閩）㊁石紉珠（平）成績三十三秒八
第三組 ㊀錢行素（滬）㊁陳鏗（馬）㊂陳惠珍（蘇）成績三十三秒八
第四組 ㊀焦玉蓮（滬）㊁羅惠賢（粵）成績三十一秒六
第五組 ㊀吳菊心（蘇）㊁楊巽珍（粵）㊂羅玉瓊（川）成績三十三秒
第六組 ㊀羅慧淋（京）成績三十八秒二
第七組 ㊀戴茉莉（豫）㊁鄧銀嬌（馬）成績三十二秒二

▲二百公尺複賽

蛾眉淡掃李森又膺首席

（上海十四日電）女子二百公尺、因預賽錄取名額不多、取銷次賽、二時半、舉行複賽、第一組、李森勝來極易、似未發揮全力、第二組、錢行素、於百公尺時、尚落許鄧之後、最後退出、成績尚不弱、

第一組 ㊀李森（滬）㊁陳鏗（馬）㊂焦玉蓮（滬）㊃吳菊心（蘇）㊄唐其貞（青）成績三十秒二
第二組 ㊀錢行素（滬）㊁鄧銀嬌（馬）㊂許梅英（閩）㊃萬玉蓮（馬）成績二十九秒九

▲四百公尺接力預賽

上海小姐平等全國紀錄

（上海十四日電）十四日下午田徑賽、最後一幕、女子四百公尺接力預賽、分兩組舉行、

第一組 滬及馬華兩隊相遇、滬居裏圈、李森跑第一棒、從發脚地點、跑至五十公尺時、已名列第一、陳白雪接棒不佳、致於人後、但旋卽追出、焦玉蓮、錢行素、分跑三四兩棒、並居前茅、結果第一、拋落第二約二十公尺、第二馬華、第三平、第四豫、成績五四秒六、平等全國紀錄、

第二組 第一粵、第二青、第三閩、第四蘇、成績五五秒三

唐瑞容　傅金城

不堪回首憶當年 東北健兒血淚語

此恨也綿綿傷心幾許 何朝能奮鬥重復國光

（本報上海特訊）這次第六屆全國運動會、總算在全國渴望中開幕了、全國三十六單位的兒女英雄、角逐沙場、互相競爭、鬧得上海市的人民、萬人空巷、都集中在中心區運動場、歡欣鼓舞、雖不能說是絕後、也可算是空前的了、

不過這次令我們最注意的、要算是東北五省區的運動健兒、也都趕來參加、英氣勃勃、一爭長短、我們見之、當抱無限之同情與痛悼、

中國東北四省失陷、我國人民對之幷未嘗一日忘記、尤其是東北健兒、也未嘗一日忘記了他們的責任、所以他們負有重大使命的東北健兒、能夠在這壯嚴燦爛的全運會中、一顯他們的武夫氣概、一方面、可表現我們中國自强不息尙武的精神、同時、也可以知道我們的東北健兒、幷沒有忘記他們的國家、是在風雨飄搖仍保持着奮鬥的勇氣與精神、記者傑晤黑龍江指導員劉仁秀氏、承告關於參加全運經過、及所得印象、玆誌如下、

勝馬來亞之青島男子籃球隊（國際社攝）

生命不保何體育存

東北人民、其體格之强壯、及地理的優勢、故對於體育、歷來極爲注重、關於運動方面、均有着很好的成績、在東北未失陷以前、運動可說是在很長足的進步、尤其是東北人民、對於體育、也有深切的認識、於是每屆大會、東北都有圓滿的結果、可是自東北失陷後、一方面、是受着强暴勢力的摧殘、民氣消沉、命都不保、那裏够談到運動、這是近來東北體育界受到很大打擊的一個鐵證、

表示東北依然完整

我們覺得運動在乎觀摩、像本屆大會集全國各處的英豪在一地、較量、我們除觀摩他們的技術外、一方面也將我們被壓迫的東北健兒、重現到運動場中、使外人知道我們的東北、還是依然完整地、沒有失掉、我們中國的體育、還是沒有受到重大的損失、這是我們參加大會最重大的使命、所以我們在經費很困難的當中、能夠得到參加的機會、也是很榮幸的

參加大會不在錦標

我們參加本屆大會、不是爲着奪錦標、尤其是東北失陷後的人民、更無奪標的希望、只是我們祗要能永遠得到參加大會、與各省市運動代表一起爭强、那我們已是够滿足的了、所以、我們除掉本屆參加大會外、今後全運會、如允許我們參加、我們決不惜犧牲奮鬥、來盡我們的一份成績、這是我們本屆參加大會最終的目的、

建設雖佳管理太壞

本屆大會在上海舉行、建設方面、總算很滿意、只是在運動員宿舍方面我們感覺得太複雜、空氣汚濁得太不成話、人數方面、住得太多、晚上喧嘩聲不已、不能成眠、管理方面、算是失敗的、其他關於運動參觀、亦須買票入場、使運動員無觀摩機會、覺得與運動會本旨不甚符合、甚願能對於運動員優待入場、以便有所借鏡、

當年總有錦標希望

至於談到東北運動過去之成績、可以說是能有奪總錦標的希望、像撐竿跳符保廬、五項張齡佳王士林等一輩人材、現已分散、但是、仍有劉長春、奪百公尺、其他郭潔之五項、周長星之十項、均有相當把握、

不堪回首痛隱難言

談到東北今後體育方面、這是深爲惋惜的、在目前這樣環境之下、從前的老運動員、可以說是慢慢地受到淘汰、這是理所當然的、至於新的人材、又沒有地方培植、他說到此地有無限難言的隱衷、尤其是談到東北所受摧殘的情形、以及人民所受痛苦、體育界所受的打擊、眞是言之傷心、但是我們希望我們東北的健兒、繼續努力、爲國家爭光、爲人民奮鬥、本報謹以至誠、祝你們康健、

全會五日概況綜寫

本報特派駐會記者（曼）

第六屆全國運動大會計己開會五日矣、是預定之十日會期、已過一半、關於會場之消息、本報經已不惜人力財力之犧牲、竭盡智慮、將會中情形、按日報告於諸關懷全運消息的本報讀者之前、惟連日大會各項競賽、諸皆在初賽與複賽之間、精彩少見、惟間一創出新猷、

第一日爲大會開幕之日、派定之節目甚少、男女田徑、跳欄、跳高、鐵餅、以及排球、籃球、足球等類、均無甚可觀、益以天雨、尤未各盡所能、惟褚民誼氏所領導表演之太極操、倒屬特色、而本報用飛機從空中降獻花籃一舉、引得數千男女選手、十餘萬觀衆聚神注視、比賽成績、女子田徑賽、上海隊小其風頭而已、

第二日却風景特殊、天亦放晴、女子跳遠一項、馬來亞隊鄧銀嬌小姐、昂首一鳴以五公尺〇六之成績、打破全國紀錄、女子田徑預賽、滬隊李森小姐、亦以六秒八打破全國紀錄、稍露彩霞、八十公尺跳欄、滬隊錢行素馬來亞隊曹漢華徐鳳英等小姐表演、尙稱可人、男田徑短跑健將劉長春、馬來亞隊、異軍突起之傅金城與賽時、均屬可觀、男子足球方面、馬華球藝雖屬不錯、但與賽之遼甯隊、實力贏弱、未能棋逢敵手、不易顯出妙處也、男網球單打（爪哇）許承基對（威海衛）梁寶琦前後兩次、許均以六比零直落二場、雙打爲（滬隊）林寶華、邱飛海對（鄂隊）羅光圭、吳國霖、（粵隊）蔡家駿、翁潤培對（贛隊）朱清和毛麟魁、（港隊）徐偉培何家瓊對（山西）鍾子良梁澍、均非勁力之戰、而女網球山西王氏姊妹雖爲名手、初賽均未遇敵、其餘如籃、排、壘球等項、登峯而望、均極平平、

第三日鋒芒漸露、男女田徑多項、突破全國紀錄、女子鐵餅、滬隊陳榮棠小姐亦以三〇、〇五五公尺造成全國空前紀錄、八百公尺跳欄複賽、錢行素又以十四秒三打破其本人所保持之最高紀錄、爲全國已有紀錄、創一新紀元、男子跳遠一項、雖馬來亞之葉家安、上海隊之王季淮張嘉夔三人、均屬上乘之駒、然今日成績、並未到登峯造極之境、惟八百公尺男子田徑賽、可算入馬驟齊、羣雄畢集、結果三元及第、賈連仁居首、李世明居次、董叔昭第三、賈以二分三秒一之時間、榮膺頭名、李之紀錄爲二分四安居第二、叔昭亦以二分四秒一之時間、獲得第三、無異一鼎三足、其成績皆爲全國紀錄未有之新創造、賽時空氣亦極緊張、槍音響後、互相逞雄、努力奮進、爭個你先我後、在萬目睽睽之下、李世明初則一馬當先、董昭叔緊隨其後、冠軍賈連仁三上急趕、不肯放鬆一步、看台觀衆、萬頭攢動、喝彩之聲、時時喧嚷、當此之時、大家都以爲李必奪得冠軍、視線集中一人、待跑至四百米道程中、賈君經以很敏捷之起步、超過老董、雖李約爲四咪、跑至最末轉灣之時、賈復鼓足勇氣、猛力前衝、跑在第一、董亦急步前追、越李居二、在觀衆叢中、情緒亦頓然緊張起來、叫得聲嘶喉啞、終點已屆、結果判定、

至於球類比賽、雖漸至緊關、然尙未到引人入勝之境、足球一項、必待渣滓淘汰之後、等至滬、粵、港、馬來亞諸隊作錦標之角逐時、方始有幾場嶄戰、團團精彩、給你叫好、網球亦得候林邱許何徐諸人火併時、才有可觀、然女網球一項、王氏姊妹在今此大會中、恐尙不至有勢均力敵之對手、籃球男子組當以京、平、滬、粵、港居優、女子組滬、粵、平較强、排球一項、參加單位、男子爲十五隊、女子十一隊、論實力、男子隊京平粵滬港均不弱、論球藝、滬以歷史和環境關係、觀摩機會極多、無大問題、平粵亦係勁軍、京港略遜、女子隊、實力球藝、都當以上海爲最好、平粵港靑亦不算差、棒壘兩項、實不敢希冀其會有絕妙之收獲、

第四日適爲星期日、觀衆方面、自較昨日爲多、惟運動節目、預定平平、故今天雖屬假日、實座並不甚盛、收入之豐、本報昨日特訊中、經已說明須在足球錦標決賽之最後三天、惟十六日游泳開始初賽、以美人魚之號召力似亦能吸引一部觀衆、然第四日運場中最使人別感興趣者、却爲國術中射箭決賽一項、而同日下午蒙古隊之數位摔角家、亦倍惹人注目、所穿之古香古色之服飾、與各選手所着之紅紅綠綠的運動衫、大異志趣、此誠又爲會場花絮中之特闢一格、女選手之灰布䄂袍（此係日前某中委所贈正名曰旗袍）現時女子所穿長衫之定名、記者特先在此一用、不言「旗」而來「頎」、想不致會引起讀者說拾人餘涶罷）與看台上、穿藍陰丹士布之成隊女生、相映成趣、女跳欄上海錢行素又以一四四秒創出新鮮紀錄、固可以不必推位讓國、惟皇后寶座因此而得保持爲女子百公尺后座、竟爲李森姑娘以十三秒七之成績所奪得、衆望所歸之焦小姐、反退居第五、殊屬出人意料之外、好在李焦同隸上海一隊、利權尙未外溢、焦小姐似亦可以小作安慰者、標槍霸主彭永馨、今復以五〇、二七五公尺、榮膺首選、打破全國已有紀錄、爲平隊生色不少、

第五日因風雨交加、所有成績、大爲遜色、事前派定之節目、已有多項改期、惟女子標槍一項、河南隊之原恆瑞小姐突出冷門、以二八、五五公尺之成績、打破二七、七五公尺之全國紀錄、可謂一鳴驚人、今日足球次賽、爲平隊自較川隊爲優、塞戰川平遇陣、彼此實力、相差無幾、若以球藝而論、二場、結果平以四對三勝、精彩處頗少、東西看台、觀衆寥寥、男子四百公尺預賽、最高紀錄不過五四、九秒、殊屬平平無奇、董叔昭傅金城二人皆乏可貿成績、女子二百公尺預賽、第一組李森小姐亦祗以三〇、六秒成績居首、第七組第一名鄧銀嬌小姐成績三二、二秒、錢行素爲第三組首名、成績三三、八秒、前日曾爲觀衆所屬望之焦玉蓮小姐、居第四組首名、成績三一、六秒而已、男子一千五百公尺決賽、一二兩名均爲滬隊所奪、第一名賈連仁之成績、爲四分二三、二秒、較大會紀錄尙差一八秒、賽後賈曾就播音台發言、謂因風大生阻、得到第一、殊覺僥倖、並說未能超越全國紀錄、彌感慚汗、

綜觀五日來各項成績、雖有數項衝破全國紀錄、然以遠東紀錄作準繩、殊覺平平無奇、離世界紀錄、自屬更遠、至於尙未入賽之游泳一項、楊秀瓊小姐是否能打破遠東紀錄、尙在毫無把握之天、吾人故企予望其有特別新猷、並希望田徑、標槍等項、在以後複決賽中、能有幾種打破鐵餅、跳高、跳欄、遠東紀錄、爲今屆全會造榮光、爲國家爭門面也、

四日來各單位得分統計

（上海十四日電）四日來各單位、得分統計、

㊀男田賽、滬、四三分、遼、二四分、粵、十二分、平、十二分、冀、十分、京、九分、馬華、七分、鄂、五分、贛、五分、閩、二分、川、二分、蘇、一分、
㊁男徑賽、滬、六五分、馬華、十八分、遼、十二分、粵、十分、平、五分、蘇、五分、浙、四分、冀、四分、京、四分、晉、三分、威、二分、
㊂女田徑、滬、八九分、馬華、三三分、閩、十六分、粵、九分、鄂、七分、豫、七分、湘、五分、冀、四分、浙、三分、蘇、二分、川、一分、

勝河南之北平男子籃球隊

會外寫眞 聯席會議的夜

張伯苓的妙語 「說幾句笑話、振一振精神」

（本報上海特訊）選手資格問題的糾紛、總算犧牲了郝春德徐亨、平平各方之氣、第二次聯席會議的結果、開除郝徐的資格、原早也在意料之中、上海事前的自動棄權、也不過是看風轉舵而已、

★星期日的夜★新亞隔樓富麗的大廳中、格着一方紅紙的大招貼寫着「第二次競賽審判委員會聯席會議、在七樓德育部舉行」從晚飯後的八點半、直開到十一點半、還是靜悄悄的、沒有一位委員出來、

★「他們還在開着會哩」、竟有這樣緊張的局面、★十二點鐘差了十分鐘、門呀的開出來時候、二十幾位委員繼續的才從小門中出來、「陳先生、結果如何、」「吳先生、請你告訴一些決議、」「我不知道好不好發表？」各位委員面上不同的表情、大約還可以猜上個八九不離十、」請你找張伯苓先生吧、」這是競賽委員會主席委員人王正廷先生的話

★小門裏會議中★書記先生、忙着整理紀錄、「張先生、怎麼開會開了這許久、」「沒有什麼講去這幾句話」、「會議的情形如何」、「沒有什麼情形、大家講幾句笑話、振振精神而已」、「老先生的答語眞妙呀、「解決了一樁事、心裏很舒服、「張先生你累了」、倒是累了你們了」、帶着笑臉的張先生、顯示出事情是已解決了、眞爽快張老先生、

邵汝幹上海市的總領隊、還陪着在會議室中、「邵先生、上海市委屈了、」馬馬虎虎、盡盡地主之誼」、「會議是如此的議決、我們上海的手續證據、還是樣樣完全的」、邵先生表示着一肚皮的委屈、「陳劍如先生來了嗎」、他報告了之後就走的」、「他的話怎樣」、「不用講了、不用講了」、★靜悄悄的新亞屋頂花園的電梯送下去三四個不同心理的人、

今日田徑比賽程序

㊀四百公尺複賽（男）
㊁三級跳遠決賽（男）
㊂擲壘球決賽（女）
㊃二百公尺複賽（女）
㊄四百公尺接力決賽（女）
㊅四百公尺決賽（男）
㊆一萬公尺決賽（男）

小新聞

△本報上海特訊 昨日馬來亞對青島男子籃球之戰、頗引起觀衆注意、體育館看台都客滿、青島隊啦啦隊在場甚活躍、結果青島大勝、實啦啦隊建功不少云、

△北平小姐活潑 昨日女籃球北平對江西一場、北平小姐多活潑善跑、江西老表則笨如木鷄、見球即退、戰來成一面倒、觀衆多掃興退席而去、

△田徑場良冷落 球類比賽以昨日最多、觀衆多集中於體育館及排球籃球各場、田徑賽、則冷清清地、每一看台、僅剩數十人點綴其中、

△二個白髮老兒 男射箭比賽中、有二位代表已長鬚白髮、猶精神甚健、成績亦可觀、觀衆稱美羣呼「老頭兒」、「老頭兒」不已云、

國術比賽

（上海十四日電）十四日晨國術射箭（射遠）比賽、先女子、後男子、豫省多箭手、男女兩組、豫選手、均得列前茅、結果如下、

女子組

一、豫、寇鳳蘭、二、豫馬瑞蓮、三、豫、馬瑞蘭、四、滬、趙靜芳、五、滬孟健麗、六、滬、王綿霞、成績九三、八〇公尺、

男子組

一、豫、海蘭芬、二、豫、李春瀛、三、平、金德順、四、平、甯海亭、五、豫、海國榮、六、豫、寇運興、成績一二六、七五公尺、

（上海十四日電）十四日午後、國術除男女兩組單人器械預賽、各取上二名外、並有褚民誼表演太極球棍、及蒙古摔角隊、與北平國術選手、作友誼摔角賽、蒙古占全勝、

不遠千里而來 一羣水裏英雄

桂選手只有徑賽一人 全隊皆在波上顯威風

（本報上海特訊）廣西地處我國西南、因其地理關係、故歷屆全運、該省均未能參加、此次全運會在滬舉行、該省特派來職員選手共二十餘人、參加田徑游泳等節目、本報記者昨特往訪該省運動代表總領隊、據談、

廣西人民、對於體育亦甚注意、但因爲交通不便、所以過去、均未能來參加、此次一行男女二十餘人、除男子徑賽一人外、其他均係參加游泳、但我們感覺得地處邊陲、運動技術、都有借鏡他省之必要、所以我們此次不勞很遠跑來參加、也是抱着這個最大的決心希望、在此次大會上所得到的、再介紹到廣西去、

游泳健兒多 抱研究主義

關於廣西的教育、連年已很有進展、中學師範、都有增加、這一方面是政府對於教育的熱心、一方面也是因爲環境的驅使、至於運動已很注重、差不多、每一個學校、都有着體育的設備、只是因爲地理上關係、不能常和外來友隊比賽、技術方面、無所借助、這是很抱遺憾的、希望此次參加全運會後、多帶點運動的技術回去、

「國際社攝」

良地出售

茲有史姓房屋基地一塊約六十餘方座落富厚崗地方四鄰均為上流人士現願廉價出售如有欲購者請至娃娃橋十六號沈姓接洽

張子有土地登記啟事

竊有坐落本市嗰叭巷街十六號十七號十九號門牌地產東至嗰叭巷西至東區第二救火會地南至東區第二救火會地北焦姓屋面積二分八厘四毫七絲茲因本產執業書據早年被火燒毀除另請公告外特先登報聲明如有異議即向南京市土地局提出理由及證件為要

臥嘗飯店

提倡國貨的—急先鋒

▲定辦筵席▼ 自五元到十六元止

▲國貨大菜▼ 甲種七角乙種五角

—花園飯店— 是南京最合現代式的……

一切設備完全國貨

電話 二二零五三號

地點 中山路新都大戲院斜對面

美華服裝商店

工精藝巧 樣品繁多 材料優良 以備選擇

製備衣服 實事求是 必須考究 定價低廉

地址太平路花牌樓 電話二三八六五

輔雲診療所

▲專門花柳白濁等科▼

時間上午九時至十二時 下午一時至五時 △星期照常▽ 地址三元巷二十號

無論急慢白濁新法治療見效迅速負責根治 精割包皮過長只收六元毫無痛苦注射六〇六及九一四新法注射決無反應藥量〇三、〇四五、〇六、三元〇七五四元〇九、五元

北平老牌 馬應龍專門眼藥

專治砂眼及各目病其效如神

地址太平路南口中正街西首路北 下關大馬路西首

首屈一指 趙半仙 命相課

寓中正街門帘橋四五七號

談言屢中 別出心裁

首創 湘大旅華社減價啟事

本社開設，歷有年所，交通便利，房間寬敞，定價低廉，招待週到，並附設食堂，包辦酒席，宵夜小喫，應時俱有，諸凡設備，盡善盡美，各界顧客，久所贊許，茲為適應新運，暨酬答顧客，特自本年一月十日起，凡蒙惠顧，房金減半，旅客捐茶水一併在內，長年包月，尤特別克己，侍役賞賚，聽客自便，特此減價。

△地址國府路東首黃家塘 △電話二三九二五

哲學專家吳劍秋標準論相

(港)(粵)(著)(名)

「標準哲理論相」「來人不要開口」「須靜坐一分鐘」「能知心腹之事」

(一)能知軍界前途進退 (二)決定政界升官罷職 (三)曉得商界生意盈虧 (四)預測學界功名得失 (五)解釋你的婚姻美惡 (六)鑑辨你的妻妾賢愚 (七)察看你的兒女多少 (八)警告你的謀事成敗 (九)判斷你的家庭變遷 (十)化除你的目前愁慮 (十一)推查你的流年好壞 (十二)詳述你的終身榮枯

以及種種有不能與人言難題請來一試直言無諱答立判分明定有特殊奇驗

「優待各界士女」「剪此報紙來談」「論相暫取四角」「推命減潤五角」

現寓南京二郎廟延齡巷東亞飯店一〇五號

廣東醫院

專治 花柳白濁 陽萎早洩

定州郭敬宇眼藥主治各種眼病功効無比

敝號總廠創於河北定州歷有年所製造最優等眼藥功效卓著藥到病除久為各界所推許經行政院衛生署化驗完竣證明批醫字三二一號化雲散眼藥一種實業部亦給有獎狀品名超等眼藥上等眼藥鐵道部鐵路沿綫展覽會亦給獎褒揚名馳中外各大商埠均設有支店特約經理茲為推廣營業起見售價從廉各界請認明郭敬宇眼藥金魚牌商標嚴防順音假冒敝號非與全憑廣告宣傳者可比務希垂察外埠函購原班寄奉

得獎證明 鐵道部第七五一號 實業部第九二號

認明金魚商標郭敬宇眼藥謹防順音假冒

總廠河北定州 總號定州車站 支店上海法大馬路自鳴鐘 南京昇州路行口街 本京經理中華路金魚藥社 各大商埠均有特約經理

留日性病專家 黃文山

專治手淫或酒色過度所致之遺精早洩腎虧陽萎神精衰弱失眠健忘精神不振閨幃之趣興新老凡淋濁婦女生殖器病各期梅毒與花柳病紹徠之併發病症等診斷確鑿用藥有方為振興民族及增進家庭幸福計收費從廉 診所中正路廿七號新街口南中西醫務所

婦科名醫 驅救全國 星 韓奇逢

主治經血不調，提前錯後，經閉腹痛，發燒心忙心跳，白帶過多，久不生育，于宮寒冷，腰腿筋骨疼痛，或久患小產腹內有病者，頭迷兩肢無力者，胸膈鬱悶，飲食少進，夜不安眠，睡多惡夢者，行經血色不正或紫色成塊及淡紅者，午後發燒者，氣虛，虧血，咳嗽痰喘，時愈時犯，如同邪病，因生氣或房事所傷以致崩漏者，凡患經血各症服之，效力絕大，萬試萬靈，可謂婦女第一聖藥也，各大藥房均有代售，無處購買，將款匯至即寄不誤 定價每盒五元每打五十元 總公司上海英租界大通路一九三號 南京白下路大中橋西第二九一五號

韓奇逢藥房限公司

首都 福記汽車行

總行地址白下路珠寶廊 總行電話二三一六七號

下關分行 地址大馬路 電話三三九一四號

隨叫隨到出租汽車

地點	送單	來回
城內	$1.00	$2.00
下關	1.20	2.40
下關至西門東門	1.50	3.00
中山墓	1.50	3.00
靈谷寺	2.00	3.50
上新河	2.00	3.50
燕子磯 牛首山 麒麟門 土山鎮	4.00	6.00
板橋	5.00	8.00
棲霞山 林陵關 江甯鎮 湯山	6.00	8.00

首都唯一 高尚男女 新新服裝專家

金風送爽之際 本商店新到大批呢絨花色合時精製1936年最新式現代標準大衣

▲四大特點▼ 式樣新穎 文雅美觀 價目真確 定期不誤

地址太平路花牌樓電話二一七〇四轉

樵山醫院

專治內外花柳各科 最新治淋 電療 短波 機

包戒煙癮 毫無痛苦

特設 高週波電療機 大熱光燈 大號太陽燈 愛克司光線 本院備有病室以便住院療養

院址 龍王廟火瓦巷 電話 二二一八四一

精益眼鏡分公司

實業部註冊中國首創第一家

OPTOMETRISTS & OPTICIANS

配眼鏡決不能如購普通物件可比 因為戴不合光度之眼鏡 對於智識及事業精神有莫大阻礙 本公司為全國最進步之眼光學專家

驗光準確 儀器精良 品質高尚 價格公平

中國精益眼鏡公司 南京支店太平路花牌樓 電話二一三四一

驗光主任王翔欣謹啟

大陸銀行

秉服務社會之宗旨與各界合作

總分支行 天津 上海 漢口 北平 濟南 南京 蘇州 青島 長沙 杭州 無錫 石家莊 蚌埠 南昌 南潯 鄭州 牯嶺

辦理普通商業銀行業務 兼辦 國外匯兌 儲蓄 信託 代理收支各種款項

南京分行 朱雀路中 電話二三三八七 二八一七〇

南京支行 北門橋魚市大街 電話三一五八三 二一〇六三

中國國貨銀行儲蓄部

創業 養老 教育 婚嫁 種種問題 惟儲蓄可以解決之

南京行址 新街口 水西門大街 黃埔路勵志社內

印有詳章承索即奉

首都 龍門汽車行

新式汽車 電話 二三八一八 二三四一三 日夜出租

送單城內	一元
送單下關	一元二角
每小時	二元

●遠途另議●

敝行服務週到久荷各界稱譽所有車輛均係新式安穩舒適輕快將無比茲為優待顧客減低定價敬祈鑒察

總行地址國府路七號 分行地址夫子廟龍門街十號

南京市政府第一五六期公報出版

南京市政府公報第一五六期出版本公報內容編制計分會議規委法令公牘報告統計特載附錄各欄材料豐富編輯新穎每月出版一期現第一五六期業已出版定價每本大洋一角本市開明圖書教育用品社及正中書局均有代售如欲定閱請向市政府秘書處編譯股接洽可也

尹兆康牙醫遷移於中山北路中央路保泰街交叉左角新建之鼓樓齒科院應診

特點

掛號時間——每日上午九時至十二時 下午三時至六時

診治時間——每日上午十時至十二時 下午三時至七時

星期日全日照常診病星期一下午完全停診不在診病時間內請勿駕臨敝院否則概不接待

利豐美術照相製版所

精製銅版鋅版五彩商標銅牌

出品精良 交貨迅速 價目低廉 接送稿件

地址中正路二七八號 電話二三九一七號

鳴謝國醫吳海泉先生八法神針

凡男婦患臌脹瘰癧痞塊花柳月經不調及一切疑難雜症求診者無不針到病除內人患臌脹年餘今春來京就醫中西醫屢治無效前晤金鑄齋君詢知金夫人亦患臌脹曾經吳先生以針術放水完全治愈乃立請吳先生診視亦斷定為水臌施針放水應手奏效仙德內人月經不調久不受孕經先生一針獲男特此聯名登報鳴謝

趙彼岐住國府東街六號 金鑄齋住細柳巷湖北會館 毛仙德住御史廊十七號

地址城北太平橋二十一號內吳海泉診所

鳴謝婦科聖手程立卿

啟者鄙人結婚多年久未育留意內子體格似覺無病惟常患腹痛逐漸有氣虛血弱之感深然憂之乃請程立卿女醫師詳細檢查判為宮口窄小位置不佳事液酸性過甚若不迅與治愈防礙孕育於是每日到診所依法治療扶正宮位通關宮口減輕酸性治理不久多年復痛一旦消除現已成孕數月矣設非醫師診斷明確醫術高名何克臻此爰特登報鳴謝並告同病者一知所問津焉女醫師診所在楊公井國民戲院對面日間電話二三一四六夜間電話二二二〇八

總理陵園衛生處 李勤昌啟

沙眼根治之可能

鄭懷仁醫師專門眼科 南京鼓樓南中山路旁

沙眼原非一種並有輕重之分若病者能抱決心就醫醫者能有適當方法治療以時日十之九有治愈之可能本醫師憑已往之經驗將各種沙眼之治法特加改良與補充除少數特型之惡劣沙眼外其餘如纏綿數年難治之沙眼往往在短期間內獲極顯著之奇效本診所備有△紫外光△特別手術△室青眼藥專治各種沙眼凡患此沙眼者希注意及之為幸

診病時間上午九時至十二時下午一時至四時例假及星期日上午九時至十時過時不診

南洋照相

一百五十元招領失主鑒

本館前日特別犧牲廉價期間三天因來賓擁擠遺失皮夾一只內有現鈔一百五十元并函一件及零元卡片等件望貴失者請於一星期內來館認領須言明遺失向物何處來函於何遺失物件符合應覓正式舖保來領可也本館特此登報申明以昭信用該廣告費歸失主自理

二元照相類 二十四寸美術放大一張

一元照相類 十八寸美術相一張 十二寸美術相二張 八寸美術相四張 六寸美術相三張 四寸美術相一打 二寸美術相一打

外贈登記片六張

地址 中山東路中央飯店東首

再續二百五十張 每天五十張為限

京市社會

首都新運會籌組 新生活勞動服務團
工作分識字運動及街市勸導 定本週內實行

首都新運會籌組各種新生活勞動服務團事、刻已大致就緒、計憲兵司令部團員四百人、團長爲王公璵、李楚藩、首都警察廳團員八百人、團長爲金斌、市立第一中學團員六百人、團長爲李清悚、私立鍾英中學團員四百餘人、團長余介侯、私立安徽中學團員四百人、由江兆虎主持、其各中等學校亦均在組織中、日內即可成立、今後工作方針、以識字運動及街市勸導爲中心、至街市勸導之要點、經該會規定爲、（一）走路靠左邊、（二）行路不吸烟、（三）整齊服裝、（四）不要圍集看熱鬧、（五）保護行道樹皮道路牆壁清潔、（六）不堆置物件妨礙交通及觀瞻、（七）不在街上喧鬧爭噪等七項、勸導之地點亦經分別、規定憲警服務團在太平路、朱雀路、中華路、建康路、白下路、中正路、中山東路、及下關大馬路等處、第一中學及鍾英中學、在朱雀路、白下路、西段中華路、建康路、西段等處、安徽中學在白下路、東段建康路、東段太平路等處、服務時間、憲警爲每日上午九時、至下午六時、第一中學、星期一至星期六、爲每日下午四時至五時、星期日爲上午八時至十一時、鍾英中學及安徽中學、星期一至星期六、爲每日下午五時至六時、星期日爲下午三時至六時、上列各項規定、除警廳服務團、已於本月一日實行外、其餘各團均可於本週內實行云、

首都婦女賑災會 今假羅家倫宅開會
◇…遊藝會及書畫展覽 均將定期舉行

首都婦女振災募捐委員會、成立至今、業已兩月、對各股工作、均積極進行、過去已舉行三度常務會議、茲悉該會第四次常務委員會、定於今日在中大校長羅家倫宅舉行、通知業於昨日發出、此次會議、各常委均將出席、因該會遊藝股主持之遊藝會、及勸募股之書畫展覽會、一切事宜、均待此次會議作最後決定以便舉行云、又該會書畫展覽會、連日收到各項屏聯字畫、已有二百餘幅、中央要人如戴季陶、陳樹人、梁寒操、居正、亦均有親筆作品、先後送達該會、茲悉行政院長汪兆銘在未離京以前、於政務紛繁之中、曾親筆書東坡詩中堂一幅、裝裱整齊、致送該會、原詩云「宣房未築淮泗滿、故道湮滅瘡痍存、明年勞苦應更甚、我當畚鍤先黥髡、付君萬指伐頑石、千鎚雷動蒼山根」、該詩雖爲陳句、但以映水災、令人讀之、當增無窮感慨、況汪院長書來、筆鋒雄勁、的是佳作云、

市府紀念週
葛曉東講整理首都園林・

市府於昨（十四）日上午八時舉行總理紀念週、到全體職員由秘書長王漱芳主席、領導行禮後、繼由專員葛曉東演講題爲對于整理首都園林之意、詞畢禮成、

江甯縣紀念週
由民教科長王進珊報告・

江甯自治實驗縣第三十九次黨政聯合總理紀念週、昨（十四）晨九時在縣政府大禮堂舉行、計到梅縣長思平、黨政雙方工作人員、及縣農會婦女會、江甯律師公會代表等約百餘人、梅思平主席、領導行禮如儀後、旋由縣黨部民教科長王進珊報告最近兩週來之黨務工作、摘要如下、（一）編製工作報告書送呈五全大會、已由各科室擬就、正在繕印中、（二）本年度經費預算呈奉中央核准着令遵照重編新預算、（三）指導各區鄉農會改組事宜、（四）派員指導湯山鎮各業同業公會、（五）全縣下級黨部定於最近半月內完全組織成立、並申述關於電影、圖畫、戲劇等爲現代社會教育及黨的宣傳上之有力工具、及民教工作進行計劃之意見、

陳劍如昨返京談
郝春德事件已無問題 個人對全運觀感頗佳 農村勞動工作在進行

京市社會局局長陳劍如、此次南京市選手領隊赴滬、參加六屆全運多日、因局中公務急待處理、故於昨（十四）晨七時回京、即到局處理要公、並接見記者、答覆此次京市農村委員會及勞動服務團問題、頗詳、茲分誌如下、

郝春德的事件

據談、郝春德服務京市教導總隊三個多月、且於京市選手被五報招待時、會到場、事先並未表示不願參加南京隊、擄照片、各種證據、俱已搜集、送交全運會評判會、該會已有公正解決、至京市代表態度、并未與上海隊發生意見、且此事全在全國之總成績、地方個人、尚在其次、郝已自動放棄資格、甚屬可嘉、遺憾在時間稍遲耳、

個人此次感想

記者旋詢以對全運會之感想、據云、頗佳、籌備甚爲周到、會場一切設備、都能令人滿意、所有評判員、尙稱公正、惟、宿舍房屋因係新造、有種氣味薰入、京市選手、於上海輿論頗佳、無一人棄權、各樣均參加、以京市運動、尙在緩進途中、能如此、差堪告慰、有少數選手、因比賽完畢、恐就誤校中功課、擬先行回京、惟京市代表隊嚴格採取團體行動、故亦未得允許、

二項工作進行

末了、記者再詢以京市農村委員會成立日期、暨國民勞動服務委員會近況、又承詳告如后、

㊀農村委員會在渠未赴滬前、會兩度召集有關方面集議、不久即將再召集有關方面如中央林業實驗場、中大農學院、金大農學院等再度集議、提出市府會議通過、即可成立、至於經費、有市府負責、且于

春耕尙遠、工作尙在徐徐推進中、㊁國民勞動服務委員會、興辦水利工程造林等工作、正由各委員擬具詳細計劃徵工服務、亦由各專員起草辦法、一俟各項計劃辦法等起草竣事提出市府通過即可實行云

第十六期航空獎券 銷路極旺

十五期航空獎券、自本月四日結束後、第十六期獎券、即於翌日發售、旬日以來、銷數仍甚可觀、本京總經理處四明銀行、連日由上海大運公司運到大批號碼、銷路極旺、凡本京各界人士欲選擇特異號碼者、多往該行門售處選購、並悉本期（即十六期）開獎期爲十一月八日

●災情奇重● ●待賑孔殷●
皖旅京同鄉會 十六日演劇助賑
邀請上海劇院續演西施 售票所得悉數賑濟皖災

本年皖省水旱災情奇重、待賑孔殷、旅京皖人特組織安徽水旱災旅京同鄉募賑會、積極籌集捐款、並電請皖主席劉鎮華從速勘明災況、分別蠲免田賦、藉資救濟、該會現爲廣籌賑款起見、特于前日商請導演西施古裝戲劇之陳大悲氏、邀請上海劇院全體藝員演劇助賑、業承慨允、茲訂于明日（十六）仍假新街口世界大戲院續演五幕西施古裝歌舞、日夜兩場、票價仍照世界戲院原定價格、計分一元八角六角三種、所得票價、除戲院演員正支外、餘悉濟皖災、但在場內并不募捐云、

提倡國貨宣傳週 今開二次籌備會
〔一切籌備業已就緒 宣傳週日程今討論〕

首都各界提倡國貨宣傳週、籌備迄今、業已月餘、本月七日第二次籌備會議會決議要案十項、如游行股擬訂遊行計劃、演講股擬訂演講計劃、請各要人名人廣播演講、街道游行演講、編輯股編輯工作計劃等、均有極詳盡之佈置、茲悉該會已定今（十五）日舉行第三次籌備會議、關於國貨宣傳週日程、亦將由提倡國貨會提出討論通過云、

市府將召開 區長會議
討論勞動服務辦法

京市國民勞動服務辦法大綱、業由市府決定、聞將於日內召開區長會議、討論實施辦法、

八卦區農會
市府已准予借地建築 市府援助人民團體

市府前據八卦區農會呈請撥地建築會所、當經發交財政局核議茲據該局呈復、以八卦洲乾路國貨商場、原爲集中貿易、發展商業、今東段空地、已久劃撥療養所三間、若再由農會劃地建築會所、則於商場前途之發展、不無妨礙、惟念該農會成立以來、迄未建設會址、辦事諸多不便、爲扶助人民團體起見、擬將商場東段基地、暫劃三間、借與該會建造辦事房屋、將來該會另建會所後、仍應將房屋拆卸、基地歸還商場、聞市府據呈後、已指令該局准如所呈辦理、并批示該農會知照云、

特別市黨部 總理紀念週
周伯敏主席雷震報告・

南京特別市黨部、昨（十四）日上午九時在大禮堂舉行總理紀念週、到委員周伯敏、雷震、袁野秋、周復、書記長彭爾康、及全體工作人員、主席周伯敏領導行禮如儀後、即由雷震報告本屆全國運動會應有之認識、至十時散會、

考查屠宰場
市府派員前往上海 目的・改進本京食肉衛生・

市府前爲改進本市屠宰場以重市民食肉之衛生起見、經勘定漢中門外二道埂子等三處基地、咨准內政部核准公告征收、建築新式之屠宰場、茲悉市府以新式電器機械之屠宰設備、借鏡他方之處甚多、爰特令派屠宰場場長樂鴻義、偕同衛生事務所技士劉屿前往上海考察、並咨請上海市政府於該員等到達時予以指導云、

陸介夫重婚一案
明晨再度開審
聞雙方當事人均有列席 預料屆時定有一番激辯

本京陸介夫重婚案、自首都法院檢察官提起公訴後、業經該院刑庭於本月五日一度開庭審理、當以原告被告兩方當事人、未能到齊、改期再訊、詳情已誌前報、茲悉法院昨已發出傳票、定期本月十六日上午九時再度開審、計被傳者、有原告陸施淑俊、黃其清、黃母劉氏、被告陸介夫、陸父長齡、陸母許氏、及證人陸黃結婚介紹人傳實來、暨其妻傳張氏、聞雙方當事人、均將準備屆時到庭、預料當有一番激辯云、

最毒婦人心 商同奸夫行兇
章廣基雙目被刺瞎 汪氏女熱姘蔣無賴

（淮陰通訊）本地四區居民章鳳桐、年五十二歲、業木匠、收入僅堪自給、其妻龍氏、年亦相若、生有一女兩子、女已適人、長子名廣田、三十四歲、早娶汪氏女爲妻、性頗賢良、一家和氣、次子名廣基、年三十歲、已於數年前娶妻沈氏、沈氏

◇◇◇性情暴燥◇◇◇

沈氏容貌頗姸、現年約二十五歲、婚後每因夫貧、常起糾紛、一年前與當地無賴綽號蔣大少姘好、蔣因爲一輕薄少年、揮霍無度、兩人遂

◇◇◇打得火熱◇◇◇

章家一門、雖明知其事、但亦敢怒而不敢言、隱忍無法、姑恃其罪貫滿盈、不料奸夫淫婦、尚嫌其夫礙眼、不能暢欲所爲、旋施毒計、託言歸甯、沈本鄉居、甫歸甯時例由其夫相送、行至郊外數里、行人極少、蔣大少偕一大漢、突然從路旁躍出、不容分話、即將廣基兩手綁縛、并以利剪

◇◇◇刺瞎雙目◇◇◇

棄之荒郊而去、可憐廣基雙目失明、血污滿面、痛激心腑、匍匐哀號、狀極悲慘、歷數小時、始有行人路過是處、救之歸家、父母見狀、

◇◇◇驚恐失措◇◇◇

忍無可忍、隨向官廳控告、官方已出簽提、以緊急呈請伸雪、開緝兇拿辦、以警頑風而懲奸夫淫婦云、

中央醫院

掛號時間一覽表

科別	內科	小兒科	牙科	泌尿科	外科	產婦科	眼科	耳鼻喉科	骨科	皮膚科	肺癆科
普通號	每日上午九時至十一時	每日上午九時至十一時	每日上午九時至十一時	每星期二四六下午一時至三時	每日下午一時至三時	每日下午一時至三時	每日下午一時至三時	每日下午一時至三時	每星期一三五下午一時至三時	每星期一三五下午一時至三時	每星期二四六上午九時至十一時

特別號											
每日下午三時至四時	每日上午十時至十一時	每日下午二時至四時	每日上午十一時至十二時	每日下午三時至四時	每星期一三五上午九時至十	一時二四六下午二時至四時	每日下午四時至五時	每日下午三時至五時	每日下午四時至四時	每二四六上午十時至十二時	每日下午三時至四時

附註

（一）診病時間特別號按掛號序診看普通號上午自十時起下午自二時起（二）凡掛特別號及急症號者均在特別掛號處掛號（三）掛號不限時間（祇以確係急症此項急症而需即刻診治者爲限）（四）病人來院掛號後即持診券赴科就診如須轉科診治者（例如內科轉外科是）其所掛之號不論何種除牙科外在當天內均可適用隔日重行掛復診號（五）各種診券未經本院蓋章者概作無效除牙科診券有效期間爲六個月外其他各科普通診券可長期應用倘有遺失須另行納資補券（六）例假日及星期日除急症外普通及特別掛號概行停止

首都

依然擁擠 續映一天

二時半・五時半・八時半

歐遊歸國後第一部驚人偉大作品

胡蝶

明星影片公司至新超特巨片

全部有聲對白歌唱

夜來香

程步高編劇導演

美的畫面，美的情調，美的節奏，結合成這一部美妙絕倫的巨片。

空前鉅片 望勿忽視 請早光臨

明天開映

畢世注目的阿比西尼亞國王檢閱軍隊

蓬萊仙境

蠻女人貞潔帶的再見，半裸的百麗島處女。成熟的爪哇熱婦人。

奇風怪俗探幽搜異

電影界自有歷史以來第一部偉大出品

導演聖手西席地密爾十餘年來第一部偉構

美艷明星洛麗泰揚女士領銜壹萬餘演員共同合演

◇絕無僅有之古裝歷史戰事緊張熱烈浪漫偉大鉅片◇

DECIL B. DEMILLE'S "THE CRUSADES"

十字軍英雄記

空前絕後之作

請注意本京映期及地點

新都大戲院

今天：二時半 五時半 八時半

每場加映

中央攝影場攝製 本屆全國運動大會新聞片

逐日更換隨到隨開

中國新聞第三二號

美人魚楊秀瓊女士在京游泳表演

超一切勦匪鉅片之鉅片

詹姆士賈克奈領銜

全體名角通力合作

美國秘密偵探全體出動撲滅劫盜綁匪的大寫眞

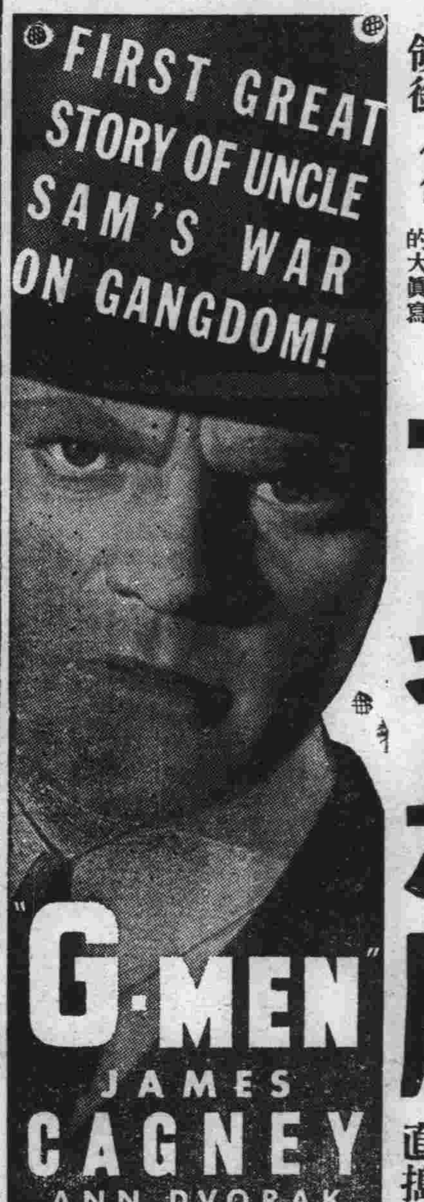

一身是膽

赤手空拳深入虎穴 單鎗匹馬直搗黃龍

京浙兩地請綏辦勞作師資訓練班
教部以確屬困難已准所請
京市師範學校刻正創辦中

教育部前以鑒於上年舉行之全國職業學校、暨中小學勞作科成績展覽會、小學部分、成績雖多可觀、但缺點亦屬不少、爲圖補救起見、爰於月前通令各省市教育廳局、籌辦小學勞作師資訓練班、附設於師範、或職業學校內、以期改進等情、會誌前報、茲悉教部昨據南京市社會局呈稱、京市僅有職業補習學校一所、正式之職業學校、尚未舉辦、而師範學校、亦於本學期始行創辦、規模不大、擬請將勞作師資訓練班、暫緩舉辦、同時復據浙江教育廳呈、以本年度該省教費預算、及應辦事業、亦早經確定、未便變更、擬請將勞作師資訓練班、移至二十五年度舉辦、教部據呈後、以各該省市所呈各節、確屬事實上之困難、均已准予所請云、

赴美童軍代表團 昨謁戴傳賢王世杰
報告出國經過戴王均予慰勞
平京滬各代表均已各返原校

我國赴美童軍代表團一行十五人、於前日下午返抵京、詳情已誌昨報、茲悉該團昨晨九時整隊赴馬路街童子軍總會、謁見主任祕書鄧悌、鄧氏適因公外出、由裘祕書代見、參加該會總理紀念週、首由正領隊嚴家麟略作報告、次由副領隊徐觀餘報告在美經過、及其本人在美考察詳情、歷一小時餘始畢、十一時全體復整隊赴教育部晉謁童軍總會理事長王世杰、當由王氏召集全體訓話、語多勉勵、幷加以慰勞、嗣總領隊嚴家麟復訪該部普通教育司長顧樹森、有所商談、至十二時辭出、下午二時半全體赴考試院院長官邸、晉謁總會副會長戴傳賢、戴氏除予以慰勞外、並贈送每人「中國童子軍手冊」一本、及「墨」兩塊、最後、戴氏並與全體合攝一影、以留紀念、歷一時許、戴氏復以汽車送全體而告別、聞北平市參加之童子軍三人、已於昨晚搭平浦通車北上、京滬兩市參加之童子軍、亦經各返原校、其餘各童軍代表、均定今明日先後離京云、

童軍總會督促 各地成立理事會
所需經費由各省市自籌
組織章程須呈總會核准

童子軍總會、以各省市成立理事會者、僅有江蘇、南京、上海、漢口等四省市、際此推行童軍教育之時、實有亟待組織成立之必要、茲悉該會即將通令各省市籌備組織、在成立該會前、先期成立籌備處、草擬組織章則、呈由總會核准後、再行定期成立、各省市成立該會所需之經費、悉由各該省市自籌云、

上海劇院 二屆招生
定明春舉行

上海劇院樂劇訓練所、第一班學生課室工作、業已訓練期滿、今後半年將以公演爲主要任務、定明春畢業、諸生畢業後、將在院服務二年、第二屆招生、亦定明春辦理、副所長陳大悲、計劃之四大美人其中「西施」一劇、業已公演、其餘三大美人、爲貂蟬、楊貴妃、及昭君、各劇中之樂歌、正由陳歌辛譜製中、劇中主角仍由程靜子及洪瑛分別擔任

陳公博講 糧食問題

中央大學昨日上午舉行總理紀念週、該校羅校長、特請實業部長陳公博蒞校講演、講題爲「中國之糧食問題」、此項問題、不但關係國防、而且與整個國計民生、亦有莫大關係、陳部長以主管職權所在、對於各項材料及專家研究結果、均搜集靡遺、有極精確之指示、該校全體師生、對此國家現實問題、均參加親聆云、

金陵大學昨請 梁漱溟講演

金陵大學以山東鄒平鄉村建設研究院院長梁漱溟先生、此次出席在無錫舉行之鄉村建設工作討論會第三屆年會、路過南京、極爲難得、特由該校農學院代理院長章之汶先生、懇切挽留、於昨晨出席該校紀念週、作一時之演講、梁先生爲國內有數鄉村教育專家故是日聽衆除該校學生全體出席外、其餘如該校教職員、以及外籍人士前往旁聽者、爲數亦百餘人、梁先生講題爲「從一點問題上認識中國文化之特殊」、首提出此「一點問題」詳加討論、闡述、按此「一點問題」、即普遍於每個中國人之散漫性與自私心、梁先生對此會反覆發揮、作種種研討與例證、末始歸結此種散漫性與自私心之來源於「職業分立」與「倫理本位」、而中國文化亦呈（一）缺乏宗教（二）社會構造歷久不變之特殊現象云

國術團 今舉行會議

省立民教館建康路標準實驗國術團、自開始進行招收新團員以來、報名參加者尚形踴躍、至最近該團除原有基本團員四十餘人外、陸續加入者已近六七十人、該團定今日開招收團員全體委員會、將討論團務進行事項云、

各大學不得擅授名譽學位

教育部以公私立大學學院、在學位授予法未制定公布以前、不得擅授名譽學位、早經該部通令飭遵在案、現在學位授予法、業經公布、依照該法第十一條之規定、名譽博士學位之授予、尚待另以法律定之、在名譽學位授予法未制定公布以前、各校仍不得擅授任何名譽學位、該部已於昨日通令公私立各大學及學院遵照、

內地學生冒充康籍 蒙藏會請求取締
以符中央提倡邊教德意
俾邊疆青年實享受優待

蒙藏委員會、近迭據報告、內地學生冒充康籍、希圖享受優待、亟應加以取締、爰特咨請教育部、請嚴定取締辦法、原文略稱、查待遇蒙藏學生章程、所定優待各款、原屬獎勵邊疆學生求學起見、本會近據西康各法團報告、內地學生爲希圖前項章程之優待、時有假冒康籍、投考學校情事、長此以往、不加制止、殊非中央提倡邊疆教育加惠邊疆青年之至意、經本會常會决議、特咨請嚴定取締辦法云、

留日學生突增
多係去自津滬粵等地
預料仍將有大批東渡

（東京通訊）前據多方調查留日學生之總數、約爲四千五百人、最近兩月來、由天津、上海、廣州等地出發渡日者、更突形增加、十日前淺間丸自廣州經香港上海赴日、傳聞中國留學生之搭乘該輪者、達三百九十六人、更有謂係五百餘人之說、同時又據日方消息、某日輪自天津經大連開至、同船遂有華人六百餘、即此、可以想見最近離國求學者之多也、同時東亞學校一週之內招收新生、達一千名左右（十九班）推測截至本月份爲止、新舊學生、當必在六千與六千五百之間、預料本年內中日間如無其他變化以及歐洲不至發生大戰時接踵東來者、恐不難達到一萬、此種趨勢、關係國家文化前途有重大影響、望我政府當局、幸勿忽視此問題也、以下記者連日向東京各日語補習學校採訪所得之消息、亦藉以表現新來學生之增加情形、幸讀者注意之、

東亞學校

現有中國學生一千三百人左右、（曾由大學或專門學校畢業者、約佔全數百分之五十）教師亦由二十人增至三十二人之多、全部分設三十一班、計專修科第一期一九班、第二期六班、第三期二班、高級班一、英數初級班一、英數高級班一、物理化學班一、該校因人數驟增、教室教師諸方面、均有不敷分配之感、而希望入學者、尚絡繹不絕、故擬於十月初另闢夜班、使初來者無向隅之感、又該校現正積極籌劃建築規範宏大之新校舍、一俟日本文化事業部認可後、即將糾工趕造云（東亞教師椎木先生之談話）

大黃學社

社長兼教授秦義雄君、能說極流利之中國話、講授亦極認眞、該社學制、四個月畢業、不因科目之不同而分班、現有舊生四班、新生二班、共有學生七十人左右、據秦君語記者冀林兩君、均留日十餘年對於日文日語、造詣甚深、並富有教授經驗、現爲初來同學補習日語之便利起見、創辦柏林日語學院、教授方面、除程冀兩君外、尚有日人岸井文雄君、及原幸子女史、該校自本月十六日開學後、聞報名入學者、極爲踴躍、茲據冀君云、現有學生約共七十人、已開班者、計爲初級班二、口語文法班二、會話班一、直接聽講班一、中等班一、小學班一、繙譯練習班一、將來尚可依學者之需要而另闢其他科目班次、

柏林日語學院

院長兼教授程伯軒及教授

大東日語學院

該院亦係初次開辦者、現有初級班十一人、高級班五六人、院長彭宇棟君、係駒澤大學畢業者、有十年以上之留日歷史、日文程度之高深、當可想像而知、該校尚有彭文爐及中村芳枝兩君擔任教師、將來入學補習者、諒必日有增加也、

日語學會

教授人堀良之助君、曾任上海藝術專科學校日文教授、能操中國語講授、現有學生十餘人、已開班者、計爲小說、社會、初級速成三班、

文瀾日語學院

教授陳文瀾君、曾繼任教授日文五六年、近年來日同學、鮮有不從其補習者、陳君之日文程度及教授方法、無庸記者介紹、讀者諒亦知之矣、陳君定於本月二十五日起、開始上課、暫時規定文藝、講讀文法三班、及講讀、丙乙兩班、聞截至本日止、報名者、已達百人以上云、

專修大學 日語科

教授實藤惠秀、道家齋一郎、柴田信、井田啓勝諸君及中國講師數人聞均富有教授經驗、頗受學生歡迎、記者昨日持刺往訪、適該科辦事室無人應接、嗣經某君指以上課教室、但又適在上課時間中、因不便驚擾、返而詢諸該科青年會報名辦事員、始知現有學生七十人左右、凡在此補習者、可直接介紹升人該校、其他情形、則答以不甚知悉、

以上均係專爲留日同學開辦者、其他尙有成城學校軍人科、東京第一外國語學校亦有不少中國學生補習、（完）

★ ★ ★

白敬宇眼藥
眼科神劑 萬試萬靈
白敬宇大藥廠
各地藥店均有代售
總店 南京白下路 朱雀路
華南支店 昇平橋
電話 二三一一一號 二二五〇五號

南山服裝商店
驚人大減價
永不變色 莊青厚嗶嘰西裝 每套特價 三十元
花樣別緻 柳條花呢西裝 每套特價 三十二元六角
應時全毛 德國花呢西裝 每套特價 二十六元四角
完全毛織 時條嗆味呢西裝 每套特價 二十八元
犧牲品 每客限購一件售完爲止
人字毛花呢西大衣每件實洋十三元
條子花呢西裝每套實洋十四元
橡皮膠水雨衣連帽每件實洋九元
地址太平路二二三 電話二二九四五
存貨男女大衣西裝削碼售完普通雨衣每件一元起三元二角止還價工錢不買料
一律九照折碼

經理月刊
研究軍需之唯一定期刊
第一卷第三期
九月三十日發行
插圖
還我河山
拿破侖之進軍……達維德作
鐘壁（四幅）……豐子愷作
會計人員應有之認識及其使命……熊仲韜
國防與經理……王陸一
國防本位的經濟建設……濮秉鈞
中國實施統制經濟問題的檢討……王檢
戰時財政政策之檢討……黃耕野
戰時統制經濟之諸政策……李奇流
從現代戰爭上確定我國軍需業務應有之努力……舒紹基
戰時軍需之責任……姚楝
世界軍需工業之現勢……羅任遠
軍用器材……若愚譯
日本之原料政策……楊勇超
中國對日之債務問題……王雨田
比例圖與統計學……蔡治同
中國固有會計之史的研究……畢立
簿記之成立及其發展……張菊生
經理顧問……
文藝
瞎狗……蔣用宜
村學究所說的故事……伍光建譯
定價每冊二角 半年連郵一元一角 全年二元
中國農民銀行總分支行代售並代預定免收匯費
發行處
武昌軍事委員會委員長行營第二處
經理月刊發行部

首都唯一的燃料供給店
高榮煤號
電話 31318
地址……珍珠橋西首

南京大戲院
禮聘名震全國崑劇泰斗
仙霓崑劇社
全體藝員日夜登台開演拿手傑作
日戲一時半 | 夜戲七時半
日戲：倪傳鉞 方傳芸 華傳浩 王傳淞 周傳瑛 朱傳茗 鄭傳鑑 施傳鎔 邵傳鏞 馬傳菁
納妾跪門 乾元山
全本拜月亭（大話上山起 串戲情醫止）
夜戲：沈傳芷 張傳芳 倪傳鉞 王傳淞 朱傳茗 周傳瑛 施傳鎮 汪傳鈐 方傳芸 沈傳銀
玩箋 西樓記
後集奈何天（起兵起雪戰 彩猎鬧封止）
價目 日戲前排六角中排四角後排二角 夜戲特廳八角正廳五角普通三角 一律大洋捐稅外加

金城大戲院
地址 下關商埠街 電話 四一四八八
時間 日戲一時半起 夜戲七時半起
價目 日戲二角三角四角 夜戲二角四角六角 捐稅在內
劉花（名振華北 許人戲王 青衣花衫）林蓋
金喜小仙 芙蓉花 豔鶯 雲樓
李義芬 花小琴 張九鳳 林幽鶯 王萬良 花俊仙 白少亭
十五號日戲 雙玉姻緣 內情描寫金錢萬惡舊式結婚隔閡偉大好戲
十五號夜戲 杜十娘 書囊計 大茨山 今夜特烦全體藝員各演雙齣拿手戲務希各界早臨
本院特約江南汽車 今天起廉價 送客進城 由本院至鼓樓大洋一角 新街口碑亭巷一角五 夫子廟二角

國民大戲院
新秋鉅片總動員
祇有今明兩天
如此鉅片切勿錯過
華雷斯皮萊傑作
革命戰事熱情偉構
片長十二大本 開場即映正片
Wallace Beery

墨西哥民族英雄班卓維拉・崛起田間手刃父仇，鎮除暴敵，光復山河，還我自由，乃慨然解甲，息隱田園，俄而羣小弄權，竊國自娛，維拉被放逐，元首投憤，重舉義軍，掃蕩反動，再造共和，功成身退，尊榮不幸遭仇豕暗殺，然其手創之共和，永久巍存於世界。
足資萬世典型
自由萬歲
實地攝製二年：歷程萬里：墨國政府協助：九千餘墨西哥人多數爲此革命偉人之舊部：八百餘騎班卓部卒飾之：空前巨搆
米高梅出品不同凡響
執照添字七〇八號

平京車中詠簡體字

懸情弱女縱非男！用導羣氓究易諳！（簡體字不足當文字改革，使漢字書寫便利而已。）章草千文形有據，（二千四百餘文，略據章草。）手頭百字理宜參。（上海出版業者，已採鑄俗體字三百名手頭字。）書家行見擘空北！語統還欣道已南。且釋推敲待才老，金陵三夕足深談。（與稚老會譚此事三夕可就，指手頭字冒；實則僅採定手頭字，尚不須三夕也。）（黎劭西）

照例文章（十三）
所謂「特貨」也者！

沈會侃

天地之大，無奇不有，吾人躬逢盛世，大飽眼福，眞是三生有幸！在首都市場裏，有幾爿「票店」，發售彩票，專給財迷們做粉紅色的夢。在故鄉裏，有「賭錢店」的點綴，是給一般賭友消魂，同時，店主可以「抽頭分紅」！這種風光，可以說鄉村建設的先聲！也可以說，鼎革後的一筆大收獲，國家有救，豈說「無因」!?

受使命來到烏江，這地方有歷史上的價値，商業上倒還發達；更生色的，就是大街上有一爿「特貨」店。我浪跡十年的江湖，從未見有店而以「特貨」名者，更不知「特貨」究爲何物？這樣，我不得不做一次「劉佬佬」了！後來，我帶一肚子的狐疑來探聽，才明白「特貨」的底蘊。

政府不是有禁煙的明令嗎？皖省自是「等因奉此」；但皖省的政費，全靠徵收「特稅」來維持，所謂「特稅」也者，即「特貨」之稅也！皖省將烟土收爲公賣，旣符合禁令，且可從中抽稅；而人民買此特貨，旣不違令，且吃時亦可公開，誠一舉而數善備焉。

皖省各市各鎭，皆有公賣分店，若以煙土爲店名，則不嚴不雅，且此貨亦非平常貨可比，故名之「特貨店」。如此神祕雅典，則當局諸公，不爲先知先覺之輩，亦爲絕頂聰明之人也！

——二十四年於烏江——

公函許退庵君

（編者）

案准

執事大函以本孤王十月七日照例文章中，有援打漁殺家戲詞，架上鷄各句云云；認爲不合，請下詔罪已。並謂：「富翁末會做成，而變爲亡國之君，那才沒趣呢！」等由，准此，查該段小言，原屬文章遊戲，完全詼諧筆墨，千萬讀者，可以共見！貴退庵見不及此，函內語句，其勢洶洶，大有人已退，而火氣未退之意；以故所囑本孤王下詔罪已一節，礙難照辦；准函前由，相應函復，即希查照；爲荷！此致

許退庵先生；

濟南的船民生活

津津

「驢魚肥，壺酒熱，扁舟一葉江上息，你道公侯樂，爭奈我漁夫，心淸如水，錢潔如雪，怎肯比那榨取民脂民膏民血。」上首打油詞之漁樂，不知何人所撰，意思明說得透澈，不過他可忘了往來的南陽微山諸湖中的漁民，十個中找不出一個有驢魚肥，壺酒熱，這個福份。

假使你們要知道在濟南漁民的生活，且聽在下細細道述。那裏船民可分四幇，有響幇，鎗幇，網幇，載幇四種是也。所謂響幇，係自已不下水的，專靠那十幾頭黑色「捕魚翁」下水捕魚，售于漁販，握一把錢歸來養妻活女，生意好時，果然能剩下幾十文，買一杯黃湯，灌灌喉嚨，可是這種時候實不多。所謂鎗幇，那是專用獵槍打水禽過活的。一船過處，撲撲飛地起羣鳥兒來時，那時，瞄槍開火，捉他幾頭鳥兒，過他大把衡天生活。

網幇呢！穿簑衣，舟頭下網，等半天，提網捉魚，本錢是沒有響幇，槍幇那麼重，可是亦就長長會網中空無所有的。

上述三幇之外，不可忘了備有私槍，結有靑紅幇的載船，那都是些大船，專營代客運輸爲業，也有自備田產數畝，自運自買的，而有所謂便船，則五十成羣，同行同止，他們的勢力當比響，鎗，網大得多了。

說到船民所受，姑無異於我們，但他們慣於水上生活，因之對陸地習了種反感，以爲一上陸必受苦了。所以他們娶妻，擇配，都是同業。至於結婚儀式，他們開不起大飯店，亦不想上岸結婚，所以大都是兩親之船頭靠緊，將新婦端立在周圍飾有家布的圈椅上，抬到男子的船上，同拜天地，過房過夜，不過一結婚之後，男的必需離開父母的船，一對小夫婦自駕小船，半爲生活半爲度蜜月旅行了。

該等船民嗜飲，每當旭日初升，成羣結隊，走上岸去坐茶館了。

由楓葉想起了雲梯君

李鎭湘

下午散步回來，在路上拾得了一片被擯棄的楓葉，我想起古時有「楓葉題詩」的雅事，就匆匆把牠挾在一本拍紙簿裏。

記得去年在這個時候，雲梯君在淸涼山三民中學；教圖畫，我們過去並不認識的，因爲他的房間緊靠着我的右面，日子久了，常常互相過房譚天，也就混熟了。

因爲種種方面的溶恰；我們的情誼也就很好，雖然我們的年齡相隔得太遠了。

一個從事藝術的人，大多龜生活是無形中演成了不修邊幅的款態，頭髮蓄得長長地，零亂地像一塊亂草，聽其自然的生長披在後面。然而雲梯君却相反，他雖不講究體臉，但頭髮三星期必需剪一次。一星期刮一次鬍子，衣着也還淸潔，他每天除上過自己所擔任的鐘點外，餘下的時間就到宿舍的後面菜園裏去讀法文，他的法文發音很正確，初學不到兩個月就很流利背誦短篇小說的課文了。

如果眞正是一個晴和的好天氣，他檢出了他的畫箱，畫板，畫夾，他走過我的房來請求我的同意，他問我願不願意同他到城外鄉村中去寫生，而我每替他荷了畫板，有時還帶了熱水瓶去，在他聚精會神作畫的時候；我靠着樹跟躺下來，那白鷺游翩的綠水，那從密葉中衝出來的雲雀，那原始時期古舊的綠姑，光着腿從田塍上走過，一直到看不見他的影子，呵！那幽靜嫻婉的樂園呀！我深深的陶醉了。

重九節那天他帶了高七班的幾個同學到棲霞山去旅行，這次他很想借這機會找點滿意的成績回來，可是那是非常懊喪的！整天是陰沉沉悽慘得怕人，他說僅僅只在火車上作了幾幅速描，他遞給我看的時候，現得非常忸怩；然而這也是他忸怩心靈中的一滴韲劑哪?!在同時候他給了我一片楓葉，也像今天的一樣，赤紅得異常可愛！

去年寒假他回武崗去了，好久沒有得到他的音信，我不知道他到法國去沒有，我是這樣期待着，希冀他可以達到他理想的目的！

胡展堂之八字

上校勤務

胡展堂雖爲黨國元老，然其性固執頗甚。日者葉眞儒，昨以其生辰八字見示，謂其稟深秋肅殺之氣，明年丙子，有丕吉泰來之勢。轉錄於此，以以博一粲

胡漢民　生於光緒五年十月二十六日申時

己卯　胎
丙子　元
丙寅　丁
丙申　卯

1 乙亥　41 辛未
11 甲戌　51 庚午
21 癸酉　61 己巳
31 壬申　71 戊辰

丙火長生，寅卯印星

結局，爲之木火通明，三陽開泰，炎力獨尊，故以書生，崛起草莽，而爲種族革命，冬令太陽，和暖可愛，卒收功效，共生蓄有自來，已土鍾秀，應享文壇之譽，一生大運，經西北轉入南域，起伏之大，槪可見之，未運五年，禆益已土，奠定中樞，威行秋肅，庚午年，交庚運，犯歲征變，雖安亦愁，辛未以後，流年金水，高臥隆中，五十七歲，乙亥年，歲運交歡，致有乘桴浮海之舉，六月初六日，入午運，寅午聯會，不長子午之冲，已祿於午，印星得地，是歲秋冬交接，大有謝太傅東山之望，明年丙子，炎力雄厚，更有可觀，子午歲戰，履險如夷，丁丑以下，如月之恒，已運五年，漸入安享之境。

糟糕

夢花

母親捧了一隻粉碗，從廚房裏走到堂屋裏，開始着和粉的工作：這是母親開始做「重陽糕」的初步準備：因此，我知道一年容易又是重陽了。

母親做糕的時候，兒女們手舞足蹈的嚷着，跳蹦，喜歡得了不得；這好像也是重陽節的一種很活說的點綴。

母親做好了糕，第二步工作是蒸，照例是由我的妻—萘—担任的；她將做好的糕，一盤一盤的拿到廚房裏，先在蒸籠裏滿貯了水；然後將盛在盤裏的糕放在蒸籠裏，蓋好了鍋蓋，再叫老媽子在灶肚裏燒火；於是她的工作才完，又着手，站在灶前，等候這糕蒸熟，這是她每年照例的工作，我的腦海裏也老存着這幕影子。

從她去到廚房後大約十幾分鐘，我因爲等着要吃糕，等急了，就跑到廚房裏，預備去問牠糕蒸熟了沒有？她看見我，跑過來握住我的手說：

「你眞饞，這一刻兒都等不及嗎？但是我使你失望了——因爲這糕蒸的時間太多，給我蒸糊了；你來看，這不是成了糟糕了嗎？」

我聽到糟糕兩字，登時腦筋裏起了重大的變化，全部神經好像都緊張了，同時發生了很深刻沉痛的感想；我想：「我們中國東北四省，失地未復，察綏等省，名存實亡；講到邊疆呢，像西藏新疆蒙古，與英俄交界的地方，強鄰虎視眈眈，大有侯機攫取之勢；講到內地呢，黄河一帶，災情奇重，西北匪患，尙難剿滅，眞是滿目瘡痍，幾無一片乾淨地，不也等於一塊糟糕嗎？」

我正在呆想着，耳邊聽見她在房裏叫着說：「書獃子！又在呆想着什麼？進房來吃糟糕罷！」我給這聲浪驚醒，方才知道自己還呆立在廚房裏；我立刻離開了廚房跑到臥房裏去吃糕，嘴裏還嚷着：

糟糕！糟糕！

周社四十四會

彭冰心

●望君山有感（次和湘陰某介叟君山紀游原韻並柬周君根心天津）

盤裏靑螺望若舲，何人再去訪龍庭，興高逸叟游孤嶼，風動騷壇詠八溟，秋水蒼茫帆渺渺。中流砥柱影亭亭，留題足壯湖山色，羣彥詩多倘性靈。

久思買棹訪蓬山，苦累風塵竟未攀，雖長是邦徒有願，便非周子也慚顏，（周君根心寄和介叟詩有側聞孤往留高詠如讀移文只汗顏句）將來手摘井邊橘，（君山有橘井）只恐頭生竹上斑。（君山產斑竹）寄語神仙須待我，朗吟亭下醉同還，（君山有朗吟亭即呂純陽朗吟飛過洞庭處也）

清時北京全城官轎僅有十六頂

諤諤生

在帝制時代，人民之服輿器物，階級上各有不同，貴官與平民，形式上上判然而異。其最顯明者，第一爲衣冠，第二爲車轎，當年之北京土著，走在街上。對於往來之熙熙攘攘者，一望而知爲何等人。古代之北京，所恃爲代步者，只有「轎車」一種。形式雖大致一樣，惟尺寸與顏色，計分三級，一日平民式者，只許用靑藍二色，二日中級官車，車箱較寬，鶿驟之鞍亦加大，車圍之下端，罩以綠色油布（淸語曰拖尼布），九卿科道，得適用之。三日高級官車，形式與中級者同，惟下端之油布，改用紅色而已，在淸代中葉，六部尙書，例得乘坐肩輿（即轎子），侍郎之漢籍者，亦一律乘坐。惟滿籍之侍郎則不許。必年逾六旬者，始准乘轎。蓋滿人應素嫻武備，恐文官之就於安逸也。迨光緒年間，各侍郎不分滿漢，皆自動棄轎而乘車（省錢省事），全城之官轎，僅有十六頂（四大學士，十二尙書），官轎之形式，與今日出殯所用者同。惟行走如飛，時間上至爲經濟。紅綠二色之官車（卽大鞍車），間或有出賃者，然只限於宣南一帶，因彼處漢官較多，且半係閒曹冷署也。滿官收入較豐，於登車之時，有三項儀注車馬衣服，力求華美，且一日雙飛燕兒（用二人趕車。左右各一）。二日跪板凳（上車時有一板凳，御者單腿跪於凳上，以助主人之升高）。三日掃靴底兒（另一御者，手持刷子一支，於主人已登之時，掃其靴底。）三個人一手一式。只於一二秒鐘之內完成之。

◆ ◆ ◆

小說 弗算 塾戲

第○回　自始至終編者唱獨戲　由頭到尾筆底耍花腔

編者

話說今年今月今日今時，南京日報副刊南園中的編者渤海王，因爲張慧劍的短篇小說業已刊完，急得走頭無路，冷汗直流，四處拉人替他寫長篇小說，但是目今一般寫長篇小說的，大半看在金錢份上，粗製爛造，已經成了名的，又擺出一些臭架子，每千字開口總十塊八塊的亂要，交情淺一點的，還不是他本人手筆，一些無名作家心血寫成的作品，每千字一元半元的賣給他，他老人家換上自己的大名，轉賣給報館裏，這麼一轉手，坐收漁人之利，有些不知小說家內幕的編者，定要上個老大的當，因此緣故，渤海王這次爲本園徵求長篇小說，決不要這些拆爛汚作家，定要多年的老朋友，平日相信得過的，才能請他動筆。

渤海王找來找去，可巧想起一位來了，這人姓張，別署莽廬，年紀雖祇三十多歲，倒是博學多聞，尤其是南京的土俗民情，以及軼聞掌故，肚子裏滾瓜爛熟，而且近二十年來一般大轟卜破落戶的鄉紳，他們的牛鬼蛇神，奇聞怪狀，說來頭頭是道，所以許多老朋友，見了面不叫他張子昌，也不喚他做莽廬，竟直呼爲南京通，並因他對人很隨隨便便，絲毫沒有那些小說家作者的臭架子，便又叫他做好好先生，編者渤海王同他自幼同學，有二十多年的交誼，可算得總角之交了，這次找他，當然義不容辭，同他在電話中一提，南京通滿口答應，渤海王因爲他本地掌故很熟，硬要他做一篇關於南京二十年來一切變態，描寫鄉紳們的種種情形，他怕得罪人，有點推辭之意，後來兩下磋商半天，決定原則，祇好虛構事實，做一個空中樓閣，定名爲鄉紳別傳，書中人物，均在可有可無之間，所謂眞事隱去，完全假語村言，不過形容入妙，明明是假的，有些半夜叫門吃一驚的朋友，以爲說的是他，又有些自問良心上欠一點的朋友，見了書中人物，新鮮活跳，又懷了鬼胎，說這明明道着在下也，要曉得做小說，本是醒脾解悶之用，你一定要望身上扯，那你就望身上扯罷，反正是在小說，祇要不是你的眞名眞姓，也不怕你到法院控告作者毀壞名譽的罪名。

這篇小說本來要趕今天刊出，預告上已經宣佈過了，可是因小說題目去製匾板，就誤一天，又因我們有一位老朋友在禮拜天要半平仄仄平平仄，烏拉烏拉達的達，乾脆說，就是結婚之大喜，（附註：半平仄仄是當年紀文達公造的典故，烏拉烏拉是吹鼓手吹的小堂名聲音，達的達是音樂隊奏樂聲音，前者爲舊典故，後者乃新名詞，閱者如不信，可以對證古本的。）編者固然要去道喜，作者當然也要去道喜，這一道喜不要緊，可就誤了讀者們的權利，但是編者素稱君子，不能教人吃虧，仿照戲園子裏主角來遲，扮妝不及，先來個墊戲的方法，所以七扯八拉，寫了這篇似小說非小說玩意，讓列位先吃一道點心，隨後大菜跟着就上，慾慢慢兒嘗吧，按說寫到這裏，夜已三鼓，我可吃弗消了，怎麼辦呢，嘿，法子有的是，這叫做欲知後事如何，且看明天分解，完了，您請走太平門。

李彥青

一諤

賄選總統曹錕之嬖人李彥青，本爲保府浴堂扦脚出身，因面龐俊俏侍曹錕得寵，竟扶搖直上，獲得直魯豫巡閱使軍需處長之職，曹錕賄選成功後，復入總統府，兼綰財政，貪汚卑惡，權勢冲天，京內外莫不知有李七爺其人，蓋李行七也，十三年直奉戰事爆發，相搏九門口，馮玉祥揮戈回京，即選幹卒直馳西堂子胡同李彥青宅，將李從被窩中赤身提出，（北人喜裸睡）押赴司令部，用鐵釘釘其十指於牆壁上，嚴刑拷問，卒押赴天橋槍斃，京中人士，莫不稱快也。

讀者呼聲
心理建設

社會的治亂，國家的隆替，一切都繫之於人心的好壞上，所以要望國家前途的有爲，人心的建設是很重要的，可是，現在社會上的人心，究竟怎麼樣兒呢，感喟的回復一句，「眞是一蟹不如一蟹了」。試看五十歲以上，那些有年紀的人們，不論男的女的，走出來都有一副忠厚長者之氣，說起一句話來，總是誠誠實實，做起一件事來，也是懇懇勤勤，有時跑到鄉村間去，因爲路徑不熟向老年人打一個問訊，竟會放下鋤鐮刀，導引你很長一段路呢！我覺得老年人着實使人欽敬可愛，可是像我們這輩靑年人呢！却和老年人已裁然是兩個模型，大都是油頭滑腦，架子十足，言出無信，一派虛僞奸刁，於是便形成一種欺詐好亂的心理，目下大小事業，辦不出成績，大小政治擺不上軌道，大半是在這個上作祟，那末比我們小一輩的又怎麼樣呢，唉！竟和我們又是一個模型，試看那一個小孩子，會比我們以前小孩子時代一樣的忠厚，往往極小的年紀，已經變成無賴，騙起人來比成人還精明，壞起來比成人還刁，完全暴露一副不成材沒出息的行徑，那得不叫人傷心呢！總之一個時代裏的好壞，只要看這個時代裏的是怎麼樣，所以像我們靑年人的不自愛，結果便造成了目下騷亂痛苦的局面，滿望下一輩人的好一些，來挽救這危殆的中國，那知他們竟比我們還要不如，則那時的中國，一定會比現在還要衰弱，誰說中國在五十年後能有救呢？人心愈是趨下，危機是永遠潛伏着的哪！

居今日要挽救這個危機，謀未來中國的安全，則「心理革命」，「心理建設」，這兩樁事，却是當今之急務啊！

信箱

親愛的全運選手：謹祝你們健康！

這幾天綠衣人至，奉到你們的手敎，眞的如雪片般飛來，本報同仁，謹在這兒致謝。

本報爲了負起復興民族責任，所以對於提倡民族文化不遺餘力，因之：在大會開幕的一天，特於翱翔的飛機上獻上花籃，並散發贈報券五萬份，這用意無非是向選手們申致敬意，故爲：贈報券僅限選手們能享用。

你們的來信，恕未能一一致覆，不過在綠衣人送到你們的手敎，即由本報發行股照你們所開的通訊處寄贈本報一份，你們都收到了沒有？

匆覆，敬祝

努力！

本報同仁敬啓　十，十五。

本報飛機獻花籃散贈報券後
連日收到選手暨非選手們的來信數百通
本報發行股已按址照寄
但僅限于選手們享用

職業介紹

本京北平路五十號　全國學術工作諮詢處消息

㊃㊇㊂（登記字一四一三號）法科陳君，年二十四歲，安徽省含山縣人，民國二十四年畢業於大夏大學，法學院經濟系，得法學士學位，專攻經濟與政治，論文——歷史學派經濟思想之研究。願任職務性質，一學術研究機關研究人員，二，公務機關工作人員，三，中學教員，希望待遇，由四十元至一百二十元，服務地點，不拘。

㊃㊇㊃（登記字一四一四號）法科蔣君，年二十五歲，江蘇省吳縣人，民國二十四年畢業於大夏大學，法學院，得法學士學位，專攻政治及法律，論文——法西斯蒂之理論與實際，願任職務性質，一，高級行政機關職員或科員，二，行政科長或科員，三，中學社會科學教員或訓育主任，希望待遇，由四十元至八十元，服務地點，上海南京，江蘇或其他各埠。

㊃㊇㊄（登記字一四一五號）法科蔣君，年二十六歲，江蘇吳縣人，民國廿四年春，畢業於上海大夏大學，法律系，專攻犯罪學，論文——犯罪問題之科學研究，會任省立淮陰中學史地及黨義國文敎員，淮安光淮中學訓育主任，大夏大學史地叢刊法學季刊編輯，願任職務性質，一，行政機關秘書或科長科員，二，中學社會科學教員，三，全國經濟委員會或教育部職員，希望待遇，由四十元至一百元，服務地點，南京，江蘇，杭州，上海，或其他各處。

法律顧問

丘八先生：

健於十六歲時與某結婚同居後始悉被狂嫖濫賭不事正業將所有妝奩經其種種欺詐變賣無遺迄今四載健長居母家已有二年未通音信今有三點請賜答（一）今某已入下流且居處無定如離婚應用何種方法（二）四年所損失妝奩及其他金錢爲數不貲此項損失他是否須負賠償責任（三）如提起離婚而他行爲是否可無條件脫離　（萬嘉健）

嘉健先生：（一）應依民法第一千零五十二條第五款惡意遺棄不繼續狀態起訴（二）夫妻原有互相扶養責任如有欺騙提出證據亦可求償（三）無條件脫離須對造合意　（丘八）

中國速記社招收免費生及半費生

本京中國速記社爲服務社會，使貧寒失業有志靑年，養成技術人材，特招收免費生及半費生，略盡義務，將來成績優良者，可望全部免費，詳細辦法，可向五馬街十四號該社面取或函索。